



4

SAIGONBOOK
biên dịch

THỎ & CHUỘT BẠCH

★ Hãy làm bạn với THỎ
& CHUỘT BẠCH nhé!



NHÀ XUẤT BẢN TP.HỒ CHÍ MINH

SAIGONBOOK *Biên dịch*

101

cách nuôi những con vật đáng yêu

THỎ & CHUỘT BẠCH



NHÀ XUẤT BẢN TỔNG HỢP TP. HỒ CHÍ MINH

LỜI NÓI ĐẦU

Ngày nay đời sống kinh tế của người dân phần nhiều đã được cải thiện, do đó những nhu cầu giải trí bằng các thú vui tao nhã cũng phát triển theo. Nhiều thú vui như chơi bonsai, viết thư pháp, thưởng thức trà đạo... và nhất là nuôi những con vật kiểng đáng yêu được nhiều người ưa chuộng.

Thật ra, từ lâu nhiều gia đình người Việt Nam vẫn thường nuôi một con chó, một con mèo hay đôi chim vành khuyên... Nhưng điều khác biệt là ngày nay người ta đã xem thú nuôi kiểng thật sự là người bạn của gia đình, chứ không chỉ đơn thuần là một "công cụ" giữ nhà hay bắt chuột... hữu hiệu nữa. Chính vì vậy nhiều người đã bắt đầu chú trọng việc nuôi thú kiểng một cách khoa học. Một số người khác cũng đã đi theo hướng nuôi thú kiểng một cách chuyên nghiệp. Để nuôi thú một cách khoa học và chuyên nghiệp, ngoài việc dành thời gian chăm sóc cho con vật cưng của mình, chúng ta còn phải tìm hiểu thêm những điều có liên quan đến chúng, làm sao cho chúng có được một cuộc sống thật sự thoải mái bên chúng ta.

Bộ sách "**101 cách nuôi những con vật đáng yêu**" gồm 5 tập, giúp các bạn tìm hiểu tất cả những vấn đề liên quan đến việc chăm sóc năm loại thú kiểng đáng yêu mà các bạn thường chọn nuôi: *chú chó khôn ngoan tinh nghịch, chú mèo hay làm nũng, thỏ trắng ngoan ngoãn, những chú chim hay hát và cả chú rùa chậm chạp hiền lành nữa.*

Hãy làm tất cả những gì có thể để những con vật đáng yêu ấy thật sự là người bạn dễ thương của bạn nhé !

Thư góp ý xin gửi về:

TRUNG TÂM BIÊN SOẠN DỊCH THUẬT SÁCH SÀI GÒN

16/102 Nguyễn Thiện Thuật - Phường 2 - Quận 3 - Tp.HCM

Saigonbook

MỤC LỤC

SỨC KHOẺ VÀ THỨC ĂN CHO THỎ

1. Cho thỏ ăn những thức ăn gì? 16
2. Có thể cho thỏ ăn thức ăn của người không? 16
3. Một ngày thỏ ăn bao nhiêu? 18
4. Thỏ có uống nước không? 18
5. Tại sao không nuôi thỏ bằng nước và thức ăn? 19
6. Nuôi thỏ bằng cỏ, thỏ có mắc bệnh tiêu chảy không? 19
7. Những thực vật và thức ăn nào không nên cho thỏ ăn? 20
8. Nuôi thỏ bằng trái cây được không? 22
9. Làm sao ngăn ngừa thỏ ăn cây cảnh? 22
10. Có nên chải lông cho thỏ? 23
11. Tại sao không cắt móng cho thỏ? 24
12. Có nên cho thỏ tắm hay không? 25
13. Thỏ có thể nhảy bao nhiêu cao, bao nhiêu xa? 25
14. Làm thế nào khi răng thỏ mọc dài? 26
15. Khi quan sát sự vật, mắt thỏ có những đặc điểm gì? 27
16. Bền trong lỗ tai thỏ bị dơ, phải làm sao? 28
17. Có nên cắt râu thỏ không? 28
18. Tại sao lông chân thỏ bị rụng? 29
19. Tại sao thỏ dùng chân sau gõ mặt đất "bình bình"? 30
20. Tại sao thỏ hay liếm móng? 31
21. Tại sao phàn của thỏ sền sệt? 31
22. Ôm thỏ như thế nào mới không làm cho nó sợ hãi? 31
23. Làm sao phân biệt được thỏ đực và thỏ cái? 32
24. Làm sao nhận biết được thỏ đang bị bệnh? 34

PHƯƠNG PHÁP NUÔI THỎ

25. Dùng lồng như thế nào để nuôi thỏ? 35
26. Nên lót gì trên đế lồng thỏ? 36
27. Nên chọn máng thức ăn như thế nào? 36
28. Quét dọn vệ sinh cho thỏ như thế nào? 37
29. Thỏ có khả năng chịu nóng không? 38
30. Mùa đông làm thế nào để thỏ được ấm áp? 38
31. Có cần làm thùng hang cho thỏ không? 39
32. Có thể nuôi hai con thỏ chung một chuồng không? 39

33.	Có nên để một ít đồ vật cho thỏ nhai không?	39
34.	"Nhà vệ sinh" nên để ở đâu? Có nên để thỏ tự đi "nhà vệ sinh"? .	40
35.	Thỏ có cần đồ chơi không?	41
36.	Cần bao lâu thỏ con mới trở thành "thỏ thành niên"?	42
37.	Bao nhiêu tuổi mới cho thỏ "kết hôn"?	42
38.	Cho thỏ "thành hôn" như thế nào?	42
39.	Sau khi thỏ mang thai, nên làm thế nào?	43
40.	Không cần lo lắng khi thỏ tự nhổ lông trên người?	44
41.	Mỗi lần đẻ, thỏ cái sinh được mấy con?	45
42.	Thỏ con mới sinh ra, cần chú ý điều gì?	45
43.	Cấm làm những việc gì sau khi thỏ sinh con?	45
44.	Làm thế nào để hiểu được tâm tình của thỏ?	46
45.	Làm sao để làm bạn với thỏ?	46
46.	Chơi đùa với thỏ như thế nào?	48
47.	Có nên mang thỏ theo khi đi du lịch?	48
48.	Khi đi ra ngoài, đem thỏ gửi ở đâu?	48
49.	Thỏ nhà và thỏ rừng có giống nhau không?	49
50.	Từ khi nào con người bắt đầu nuôi thỏ?	51

SỨC KHOẺ VÀ THỨC ĂN CHO CHUỘT

51.	Cho chuột bạch ăn thức ăn gì?	52
52.	Cho chuột bạch ăn thức ăn của người có được không?	52
53.	Một ngày chuột bạch ăn bao nhiêu thức ăn?	53
54.	Chuột bạch có uống nước không?	54
55.	Ngoài nước ra, có thể cho chuột bạch uống những thứ nào khác?	55
56.	Khi cho chuột bạch ăn uống cần chú ý những vấn đề gì?	55
57.	Chuột bạch có kén ăn không?	55
58.	Tại sao chuột bạch không ăn thức ăn chuyên dùng?	57
59.	Không nên cho chuột bạch ăn những thức ăn nào?	57
60.	Khi chuột bạch quá mập, cần chú ý những điều gì?	57
61.	Có thể để chuột bạch ăn cỏ tạp mọc trong sân được không?	58
62.	Có thể để cho chuột bạch ăn hạnh đào không?	59
63.	Tại sao chuột bạch nhai cây cảnh?	60
64.	Có thể chải lông cho chuột bạch không?	61
65.	Lúc nào thì cắt móng tay cho chuột bạch?	61
66.	Lúc nào thì tắm cho chuột bạch?	62

67.	Cho chuột bạch tắm nắng cần chú ý điều gì?	62
68.	Một ngày chuột bạch ngủ bao lâu?	65
69.	Tại sao phân của chuột bạch sền sệt?	66
70.	Có nên hút râu cho chuột bạch không?	66
71.	Có cần đánh răng cho chuột bạch không?	67
72.	Làm sao để phân biệt chuột bạch đực và chuột bạch cái?	68
73.	Chuột bạch và chuột nhà kho khác nhau ở điểm nào?	69
74.	Chuột bạch sẽ mắc những bệnh nào?	70
75.	Phải làm gì khi chuột bệnh?	71
76.	Chuột bạch và thỏ chết rồi phải làm sao?	73

PHƯƠNG PHÁP NUÔI CHUỘT

77.	Dùng lồng như thế nào để nuôi chuột?	74
78.	Trong lồng chuột bạch để những đồ đạc gì?	75
79.	Nên chọn máng thức ăn như thế nào?	75
80.	Làm vệ sinh chuồng của chuột bạch như thế nào?	76
81.	Chuột bạch có cần nhà hang không?	77
82.	Làm thế nào để chuột bạch vượt qua cái lạnh ban đêm?	77
83.	Chuột bạch có thể chịu nổi cái nóng của mùa hè không?	78
84.	Có thể nuôi hai chú chuột bạch chung với nhau không?	79
85.	Có nên để đồ đạc trong lồng cho chuột bạch nhai không?	79
86.	Làm thế nào để chuột bạch có thói quen đi vệ sinh tốt?	80
87.	Chuột bạch có cần chơi đồ chơi không?	81
88.	Sinh ra được bao nhiêu ngày thì chuột lớn?	88
89.	Khi nào cho chuột "kết hôn"?	88
90.	Cho chuột "kết hôn" như thế nào?	83
91.	Cần chú ý điều gì sau khi chuột có mang?	83
92.	Chuột sinh một lần được mấy con?	83
93.	Sau khi chuột đẻ con, cần chú ý những việc gì?	84
94.	Chăm sóc chuột con mới sinh như thế nào?	84
95.	Tại sao chuột kêu "chút... chút"?	86
96.	Làm sao để làm bạn với chuột bạch?	87
97.	Đùa giỡn với chuột bạch như thế nào?	87
98.	Làm sao để hiểu được tâm tình của chuột bạch?	88
99.	Mang chuột bạch cùng đi du lịch như thế nào?	88
100.	Có chuột bạch hoang dã không?	90
101.	Nuôi thỏ và chuột bạch có những điểm lợi nào?	91

ĐẠI TẬP HỢP THỎ

Có con lông xù mịn như nhung, vô cùng xinh đẹp; có con hai mắt to long lanh nước, thể hiện một tinh thần phơi phới; có con lỗ tai xụ, trông thật đáng yêu mỹ miều.



Quyển sách này hội tụ nhiều chú thỏ sinh động thú vị với thân thái muôn hình muôn vẻ. Theo từng trang sách, chúng sẽ lần lượt hiện ra trước mắt bạn.



▲ Đây là con thỏ sư tử An-ge-la, toàn thân nó lông mọc nhiều giống như lông sư tử vậy.



Chải lông cho tôi mỗi ngày đúng là uống công đấy!

◀ Thỏ An-ge-la tự hào vì bộ lông dài mềm mại.



"Ai Là âm thanh gì vậy?" lỗ tai của nó không ngừng rung rinh.

▲ Chú thỏ này có hai lỗ tai dài linh hoạt, có thể nhạy bén nhận ra bất cứ âm thanh nhỏ nào. Đồng thời, lỗ tai còn là một trong những cơ quan quan trọng nhất của thỏ, có tác dụng điều tiết thân nhiệt.



Nhìn xem, hàng mi dài và đôi mắt to long lanh nước mới đẹp làm sao!



◀ Con thỏ này thật đặc biệt, mắt nó nằm hai bên đầu, làm nhìn xa rộng, cho dù bạn đi nhẹ nhẹ gần phía sau lưng nó, cũng bị nó phát hiện.

"Mẹ ơi, mẹ ở đâu?
Con đói bụng quá!"

▶ Chú thỏ con thuộc loại thỏ tai thừng này giống hệt búp bê bằng bông. Giống thỏ này lớn rất nhanh, con người từ ấu thơ cho đến khi trưởng thành phải mất 20 năm, còn loại thỏ này chỉ cần 4 tháng.

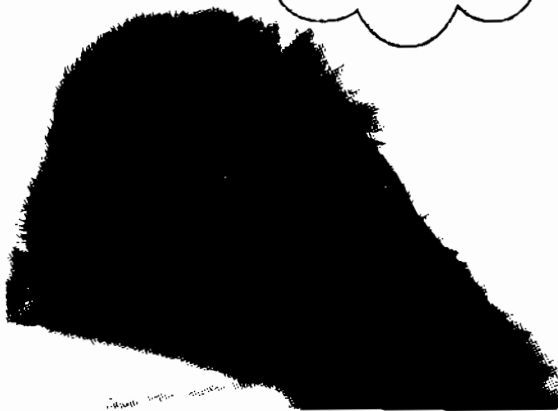



- ▼ Thỏ bạch mắt đỏ này ai cũng biết, tên của nó là "Thỏ bạch Nhật Bản", là giống cải tiến của Nhật, các mạch máu trong mắt nó trong suốt, nhìn luôn thấy có màu đỏ.

Hãy nhìn xem, đôi mắt nó đỏ hoe giống như đang khóc, thật ra không phải vậy đâu.

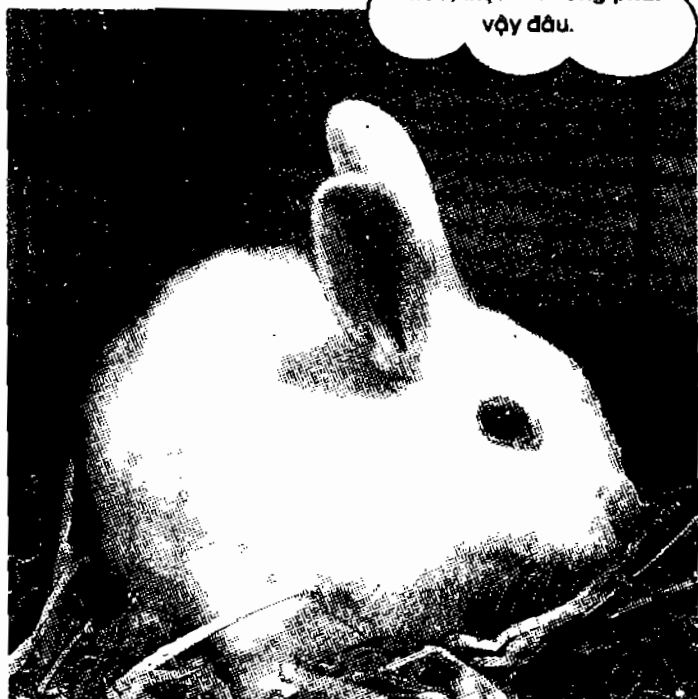



Thoạt nhìn giống chó đốm
nhưng thực ra là một loại
thỏ giống mới.

- ▲ Lỗ tai của thỏ tai thừng luôn rủ xuống giống sợi dây thừng. Khuôn mặt thật giống chú cún con, đầu nhỏ hơn thỏ bình thường.



Hãy nhìn xem, ngay cả lúc
rửa mặt, mắt nó vẫn nhìn
chăm chăm mục tiêu.

- ▶ Thỏ thích sạch sẽ, nó dùng đầu lưỡi liếm sạch chân trước, sau đó lại dùng chân trước để lau mặt.

ĐẠI TẬP HỢP CHUỘT BẠCH



Chuột bạch là loại động vật tính tình ôn hòa, chân của nó ngắn, đi đứng chậm chạp. Quyển sách này giới thiệu với bạn về những biểu hiện tình cảm phong phú của chuột. Sau khi đọc xong, nhất định bạn sẽ thích chúng cho mà xem.



▲ Chuột có nhiều màu như màu trắng, màu trà, màu đen v. v.



Nhìn xem, đây chính là lông xoắn bầy chúng đẹp đấy chứ!

- ▲ Lông chuột có nhiều hình dạng. Có con lông dài, có con lông xoắn nhọn giống như đã được uốn; có con lông ngắn, lúc nào cũng dựng đứng, tỏ ra đầy khi thế.



Gọi nó là heo gầy Kĩng-jí-nai-ya nhưng nó chính là chuột bạch.

- ▲ Tấm ảnh bạn đang xem thật lạ phải không? Ngoài mặt và chân ra, không tìm được một sợi lông trên người nó. Bạn đoán xem nó là con gì, là heo hay là hà mã? Đều không phải, nó là chuột bạch đấy!



◀ Đây là loại chuột bạch mà nguyên thủy của nó thuộc giống A-pi-xi-ni-ya, lông của nó nhuyển, xù và xoắn khúc. Bạn xem, nó đang lấm nắng, đáng điệu rất ư là hài lòng.

▶ Chuột không chịu được lạnh, nên mùa đông chú ý để cho chuột nhiều báo và rơm lúa mạch, tìm mọi cách để chuột được ấm áp. Trên người và trên cổ chuột mọc lớp lông dày, dù bạn không cho chuột đeo yếm, cổ của nó cũng sẽ không bao giờ bị lạnh.



◀ Khi đeo yếm của nó thì yếm rất màu hồng, đẹp ọp ọp cũng

Hãy hãy cho tất cả
thành bạn của các
bạn ấy.



◀ Chuột là giống sợ cô đơn. Cho nên bạn hãy thấy chúng năm bảy con tụ tập lại thành một nhóm, cứ xử với nhau giống như anh em vậy. Khi chúng tụm tụm lại, con này bị bộ lông mềm mại của con kia che khuất, đến nỗi bạn chẳng biết đâu là mông, đâu là đầu nữa.

Chết Quả táo
đã bị nó ghé
mớm.



◀ Chuột rất thích ăn vụng, bạn lo dềnh một chút là nó "xơi" sạch những quả táo ngay.



SỨC KHOẺ VÀ THỨC ĂN CHO THỎ

Chương này sẽ giải đáp cho bạn 24 vấn đề có liên quan đến sức khỏe của thỏ, ví dụ như chỉ cho thỏ ăn rau cải có được không, khi thỏ bệnh phải làm sao? v. v.

Tiết mục hài hước của chuột và thỏ bắt đầu!

1. CHO THỎ ĂN NHỮNG THỨC ĂN GÌ?

Thức ăn cho thỏ, ngoài những thức ăn chuyên dùng được bán ở cửa hàng gia súc ra thì còn các loại rau cải như củ cải đỏ, bí đỏ, bắp cải... và các loại cỏ khô. Thức ăn chuyên dành cho thỏ là thức ăn được phối hợp bởi nhiều thành phần dinh dưỡng cần thiết cho thỏ, dù vậy, khi cho thỏ ăn thức ăn chuyên dùng, còn phải thường xuyên cho nó ăn thêm một ít trái cây như táo, quýt, chuối và cỏ dại như cỏ bồ công anh, cỏ xa tiền, cải ruột ngựa.

Thức ăn chuyên dành cho thỏ có cứng, mềm. Thỏ cũng có sở thích riêng của mình, bạn có thể thử cho nó ăn đủ loại thức ăn nhưng đừng cho nó ăn thức ăn của chuột nhà kho.

2. CÓ THỂ CHO THỎ ĂN THỨC ĂN CỦA NGƯỜI KHÔNG?

Có một số loại thức ăn của người có thể cho thỏ ăn. Như rau cải và trái cây, thỏ rất thích ăn. Tuy nhiên trước khi lấy rau cải cho thỏ, nên rửa sạch và lau khô để tránh rau còn thuốc sâu làm thỏ ngộ độc. Nhưng chỉ với bấy nhiêu thức ăn vẫn chưa đáp ứng đầy đủ những thành phần dinh dưỡng cần thiết cho thỏ, vì thế còn phải cho thỏ ăn thức ăn chuyên dùng. Xin chú ý, không nên cho thỏ ăn các loại điểm tâm

của người vì mùi vị của điểm tâm quá nồng. Nếu thỏ muốn ăn điểm tâm thì cho nó ăn bánh chuyên dành cho thỏ, nhớ rằng bánh không thể thay thế cỏ, đừng cho nó ăn nhiều quá.

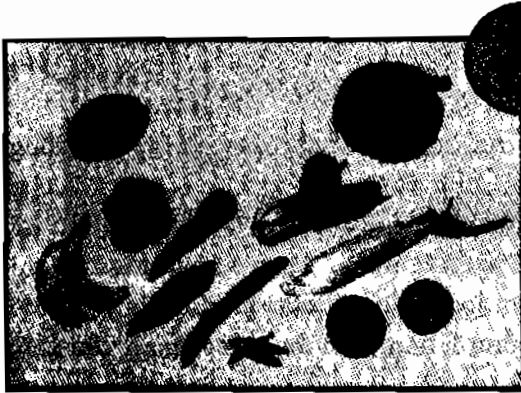

◀ bí đỏ, bông cải, củ cải đỏ, cải rổ, bắp cải, chuối, khoai lang, dưa chuột, đậu hoà lan, bắp, táo, quýt

▲ khi cho thỏ ăn trái cây đã được rửa qua, phải lau khô những giọt nước còn đọng trên mặt.

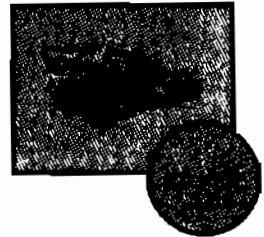
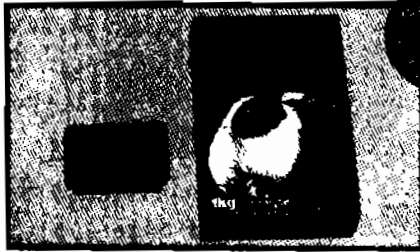

▼ cỏ khô giàu hàm lượng xơ

▲ thức ăn cứng dùng làm thức ăn chính cho thỏ

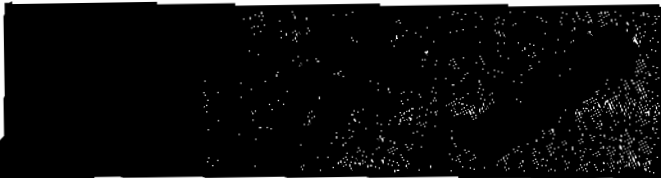

▲ điểm tâm cứng không chỉ bổ sung dinh dưỡng cho thỏ mà còn giúp thỏ hạn chế răng mọc quá dài. Bên trái là hai loại thức ăn dạng điểm tâm có thể giúp thỏ cân bằng dinh dưỡng, bên phải là trái cây khô được ép cứng.

3. MỘT NGÀY THỎ ĂN BAO NHIÊU?

Mỗi bữa ăn, lượng thức ăn của thỏ trưởng thành là: 75 cm³ thức ăn chuyên dùng (khoảng một nắm tay), một lá cải xanh lớn bằng bàn tay, 2~3 cm cà rốt, một ít cỏ khô. Cùng một lượng như vậy, một ngày cho thỏ ăn hai lần, giảm bớt lượng điếm tâm.

Bởi vì chủng loại, hình dáng, số tuổi của thỏ không giống nhau nên lượng thức ăn cũng không giống nhau. Mỗi khi cho thỏ ăn, nếu như bạn phát hiện thỏ ăn còn dư, thì nên giảm lại lượng thức ăn cho phù hợp. Tốt nhất là bạn hãy làm bảng ghi chép, ghi lại số lượng và loại thức ăn mà thỏ ăn mỗi ngày để tiện theo dõi và nắm vững lượng thức ăn và sở thích của thỏ.

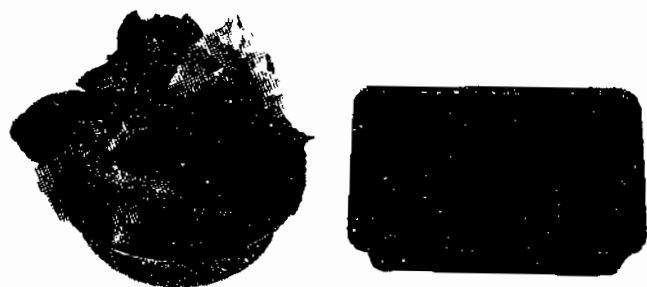

4. THỎ CÓ ƯỐNG NƯỚC KHÔNG?

Thỏ không uống nước nhưng không phải hoàn toàn chẳng uống gì cả. Có người nói, "cho thỏ uống nước, thỏ sẽ chết". Nói như vậy không chính xác, tuy nhiên, nếu cho thỏ nằm chỗ ướt, thỏ dễ bị bệnh.

Góp ý với bạn, dùng chậu cung cấp nước cho thỏ, không chỉ hiểu rõ lượng nước thỏ uống mà còn có thể tránh việc thỏ làm lật đổ chậu (nước đổ ra làm ướt chỗ thỏ nằm), vừa an toàn vừa vệ sinh. Nếu thỏ uống nước không tiện, có thể đổi dụng cụ đựng nước bằng sứ của chim.



▲ Sau khi đùa giỡn hết sức, thỏ mới cảm thấy khát nước.

5. TẠI SAO KHÔNG NUÔI THỎ BẰNG NƯỚC VÀ THỨC ĂN?

Thỏ là động vật hoạt động ban đêm, khi chúng ta cho chúng uống nước và ăn uống, phải định thời gian và số lượng, mỗi ngày hai lần, sáng và tối. Có người khi cho thỏ nước và thức ăn, cứ theo cách là thỏ ăn hết thì lại để thêm vô, như vậy rất khó nắm được thỏ ăn bao nhiêu, dễ để thỏ ăn quá lượng.

Khi cho thỏ ăn, lấy những thức ăn còn dư lần trước, những lá cải nát như v.v. bỏ đi, sau khi khay đựng thức ăn đã rửa sạch thì cho vào lượng thức ăn mới. Thỏ ăn điếm tâm rồi thì giảm bớt lượng thức ăn chuyên dùng lại.

6. NUÔI THỎ BẰNG CỎ, THỎ CÓ MẮC BỆNH TIÊU CHẢY KHÔNG?

Có một số cỏ thỏ ăn vào sẽ chẳng ảnh hưởng gì. Ví dụ như cỏ bồ công anh, cỏ răng cưa, cỏ ruột ngỗng, cỏ ba lá trắng, tề thái, xa tiên, cát đằng v.v. ngoài ra, tốt nhất không nên cho thỏ ăn bất cứ cỏ nào khác, như cỏ ba lá đỏ rất giống cỏ ba lá trắng, đặc biệt không cho thỏ ăn cỏ tạp không biết tên mọc trong vườn.

cỏ ba lá trắng



cỏ cát đằng (sắn dây)



cỏ xa tiền



cỏ bồ công anh



▲ Những cỏ này thỏ ăn vào rất an toàn.

7. NHỮNG THỰC VẬT VÀ THỨC ĂN NÀO KHÔNG NÊN CHO THỎ ĂN?

Có những thực vật người có thể ăn nhưng thỏ ăn vào sẽ bị ngộ độc, không thể cho thỏ ăn. Chẳng hạn như đậu hành, hành tây, tỏi, họ v.v. Rau chân vịt vị chất nhiều, tốt nhất cũng không nên cho thỏ ăn. Còn phải chú ý đến những cỏ dại và cây cảnh trong vườn, thỏ ăn nhầm cái có độc là ới không ra.

Mặt khác, những thứ người hay ăn như sôcôla, cà phê và rượu v.v. có hại cho sức khỏe của thỏ, cũng đừng cho nó ăn.

► Các loại hoa lá
cấm cho thỏ ăn



hoa dừa cạn

Ngưu bàng dại

hoa tía Triều Tiên

hoa tía

thực dược

trúc đào

bác lạc hôi

8. NUÔI THỎ BẰNG TRÁI CÂY ĐƯỢC KHÔNG?

Không thể chỉ cho thỏ ăn trái cây. Tuy bạn yêu quý thỏ nhưng cũng không thể để nó thích ăn gì là cho nó ăn thứ đó. Chỉ cho thỏ ăn trái cây sẽ không cung cấp được các loại dinh dưỡng cần thiết cho sự phát triển cũng như không có lợi cho sức khỏe của thỏ. Khi đó, bạn để cho thỏ thật đói, rồi lấy thức ăn chuyên dùng cho nó ăn, nhất định nó sẽ ăn.

Mặt khác, những thành phần nước trong trái cây tương đối lớn, cho thỏ ăn nhiều quá, nó sẽ bị tiêu chảy, đồng thời với việc cho thỏ ăn thức ăn chuyên dùng, có thể cho thỏ ăn một ít trái cây hợp lí.

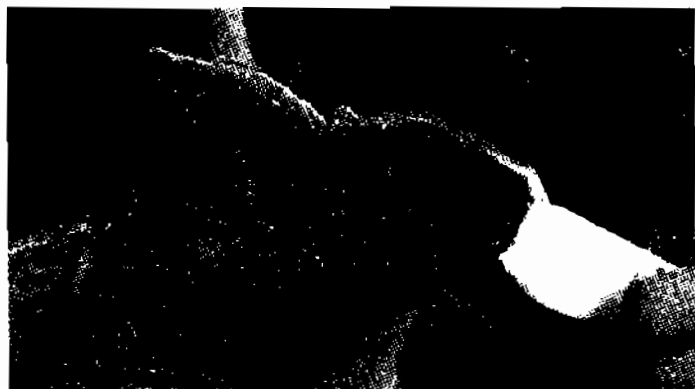

▲ Tuy thỏ rất thích ăn trái cây nhưng cũng không nên để nó ăn quá nhiều.

9. LÀM SAO NGĂN NGỪA THỎ ĂN CÂY CẢNH?

Thỏ có thói quen gặm nhấm đồ đạc, điểm này khó mà thay đổi. Tuy nhiên, thỏ đối với những đồ vật mà nó muốn nhai, không phân biệt được đâu là tốt, xấu, có những cây cảnh sau khi nhai xong, thỏ bị trúng độc. Vì thế, trước khi thả thỏ ra ngoài, di chuyển cây cảnh đến phòng khác, còn những thứ mà thỏ thích gặm như dây điện, đồ dùng trong nhà, cũng nên dùng những đồ dầy bằng nhựa dầy lại.



▲ Tuy thỏ cũng hĩ hà hĩ hà ngửi mùi nhưng vẫn không phân biệt được tốt xấu.

10. CÓ NÊN CHẢI LÔNG CHO THỎ?

Mỗi tuần nên chải lông cho thỏ một lần. Khi chải, dùng bàn chải chuyên dành cho thỏ hoặc bàn chải của chó, mèo, chải từ đầu xuống đuôi, chải luôn lông ở dưới bụng thỏ nhưng phải chải cẩn thận hơn.



▲ Khi chải lông cho thỏ, dịu dàng ôm nó, chải một cách nhẹ nhàng.

Thỏ cũng có cách dùng lưới liếm lông, nhưng nó sẽ nuốt lông vào luôn trong bụng, thông thường thì những sợi lông đó sẽ theo phân mà ra, nhưng nếu nuốt nhiều quá, thỏ sẽ mắc bệnh mao cầu, và lông trong bụng sẽ kết lại thành một khối. Vì thế vào mùa thỏ thay lông, phải tăng thêm số lần chải lông cho thỏ.

11. TẠI SAO KHÔNG CẮT MÓNG CHO THỎ?

Khi nào cắt móng cho thỏ, phải xem tình hình của móng mà xác định, trên nguyên tắc là không để cho móng quá dài, nếu không, lúc thỏ đi lại trong nhà sẽ vướng phải những tấm thảm làm cho chân bị thương. Có thể dùng dụng cụ cắt móng của người cắt cho thỏ, nhưng tốt nhất nên dùng loại chuyên dành cho thỏ, hoặc của chó mèo để cắt.

Khi bạn cắt móng cho thỏ, chú ý không nên cắt quá nhiều, thông thường thì cắt những phần màu trắng nhọn trên móng của nó, khoảng 1~2 mm là được rồi. Nếu bạn cảm thấy tự mình cắt móng cho thỏ quá khó khăn thì có thể nhờ đến cửa hàng gia súc hoặc bác sĩ thú y cắt hộ.

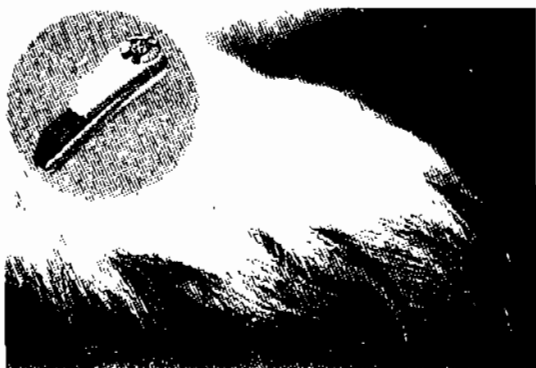

▲ Dùng đồ cắt móng chuyên dành cho thỏ để cắt móng cho nó, bạn không lo sẽ hớt hư móng của thỏ.

12. CÓ NÊN TẮM CHO THỎ HAY KHÔNG?

Thông thường không cần tắm cho thỏ vì thỏ là loài động vật sợ ướt, ngày thường nó luôn chú ý giữ cho thân thể sạch sẽ. Nhưng khi thỏ bị tiêu chảy, hậu môn vấy bẩn hoặc khi thỏ đi ra ngoài dạo mát, thân mình bị dơ thì phải tắm cho nó. Khi thỏ rụng lông, cũng có thể tắm cho nó.

Tuy nhiên, khi tắm cho thỏ, chú ý đừng để nước chảy vào trong lỗ tai, sau khi tắm xong dùng khăn lông lau khô nước trên mình nó, sau đó dùng máy sấy sấy khô lông thỏ.

CÁCH TẮM RỬA CHO THỎ

một người giữ thỏ không
cho nó ngộ ngược

một người khác tắm cho nó

dùng tay nhẹ nhàng
bóp chặt lỗ tai nó,
tránh để nước lọt
vào trong lỗ tai.

khi dùng máy sấy sấy
lông cho thỏ, chú ý
đừng làm thỏ bị phỏng



trước tiên nên pha
lông dầu gội đầu

sau khi tắm xong, lau sạch
nước trên mình thỏ

13. THỎ CÓ THỂ NHẢY BAO NHIÊU CAO, BAO NHIÊU XA?

Tính bình quân, thỏ có thể nhảy cao 50-60 cm, và xa khoảng 1m. Nếu nó dùng sức thì có thể nhảy xa 3m. Thông thường mà nói, những thứ cao 1m, thỏ cũng nhảy qua luôn, cho nên những đồ dùng thấp trong nhà thỏ cũng dễ dàng nhảy qua hết.

PHƯƠNG PHÁP NHẢY CỦA THỎ

Khi thỏ nhảy, chân sau dùng lực để đạp mặt đất, khi đáp xuống, hai chân trước lần lượt trước sau chạm đất, lúc đó chân sau cùng với phần thân cuộn tròn lại thành hình quả cầu, chân sau rơi xuống trước mặt chân trước, lại tiến hành bước nhảy thứ hai, và lặp lại như cũ. Mỗi lần thỏ nhảy, xa khoảng 1m, độ cao có thể đạt tới 60cm, thỏ sẽ dùng cách như thế để tiến về phía trước, tốc độ nhanh nhất có thể đạt 80 km/h.

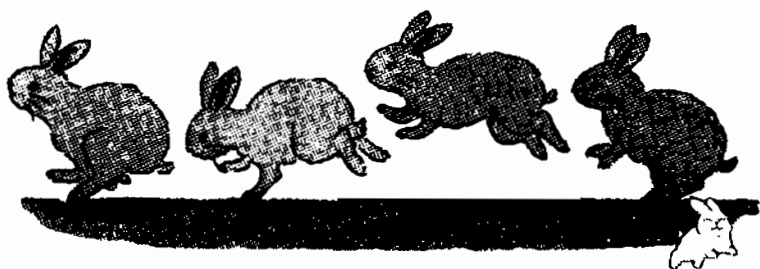

14. LÀM THẾ NÀO KHI RĂNG THỎ MỘC DÀI?

Răng thỏ và răng người không giống nhau, răng thỏ có thể mọc suốt đời. Biện pháp thỏ dùng để hạn chế răng mọc dài là gặm nhấm đồ vật cứng hoặc để răng hàm trên và dưới mài lẫn nhau. Nếu bạn cho thỏ ăn những thức ăn mềm, hoặc trong hàm răng của thỏ có răng gãy, thì bản thân nó cũng khó mà thông qua việc mài răng để hạn chế răng mọc dài, và với tình hình như vậy, răng thỏ sẽ không ngừng mọc dài.

Lúc này nếu bạn không lưu ý, răng sẽ làm cổ họng thỏ bị thương, xảy ra hiện tượng chán ăn. Nên nhờ bác sĩ thú y cắt ngắn răng cho nó. Mặt khác, để tránh phát sinh những điều đã nói trên, ngày thường nên cho thỏ ăn nhiều thức ăn cứng.

- Bạn nghe được âm thanh ken két mà thỏ luôn phát ra, đó là thỏ đang mài răng theo bản năng.



15. KHI QUAN SÁT SỰ VẬT, MẮT THỎ CÓ NHỮNG ĐẶC ĐIỂM GÌ?

Mắt thỏ có nhiều màu như màu đỏ, màu xanh, màu trà. Có con, màu sắc của hai mắt không giống nhau. Có thể do thỏ là loài động vật hoạt động vào ban đêm nên mắt của nó có thể thu nhiều ánh sáng, dù ở chỗ tối nó cũng nhìn ra mọi vật. Mắt khác, do mắt thỏ nằm hai bên mặt, nên tầm nhìn của thỏ rất xa, những gì xung quanh nó đều nhìn thấy rất rõ, có người nói, ngay cả sống lưng của mình thỏ cũng nhìn thấy. Nhưng thỏ không thể phân biệt được những đồ vật hình khối, những thứ ấy ở gần trước mắt, thỏ cũng không nhìn thấy.

- Cho dù mắt thỏ màu đen hay đỏ, thì cách quan sát sự vật cũng đều giống nhau.

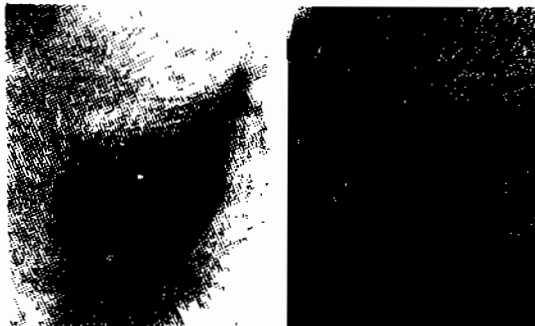

16. BÊN TRONG LỖ TAI THỎ BỊ DƯ, PHẢI LÀM SAO?

Khi lỗ tai thỏ bị dư, có thể dùng bông băng có thấm một ít dầu trẻ em nhẹ nhàng làm sạch, hoặc dùng bông băng thấm nước xà phòng thơm mà thỏ chuyên dùng nhẹ nhàng khử đi những cấu bẩn. Tốt nhất không nên dùng cây ráy tai để làm sạch tai thỏ, vì cây ráy tai đầu cứng sẽ làm lỗ tai của thỏ bị thương. Khi không thể không dùng cây ráy tai thì quán thêm trên cùng cây ráy tai một vòng bông băng.

Ngoài ra, khi thỏ gãi tai liên tục là có thể trong lỗ tai thỏ có bọ chết, nhờ bác sĩ thú y xem dùm. Tóm lại, trên lỗ tai thỏ phân bố nhiều mạch máu, còn có tác dụng điều tiết thân nhiệt cho nên phải giữ cho lỗ tai thỏ luôn sạch sẽ.



▲ Lỗ tai thỏ vô cùng mẫn cảm, mảng thịt màu đỏ bạn thấy trên lỗ tai của nó chính là mạch máu, phải cẩn thận hơn.

17. CÓ NÊN CẮT RÂU THỎ KHÔNG?

Râu đối với mọi động vật mà nói đều rất quan trọng, thỏ cũng không ngoại lệ. Cho nên không được cắt râu thỏ.

Bạn nhìn xem những sợi râu mọc xung quanh lỗ mũi thỏ, những sợi râu này được nối với rất nhiều dây thần kinh mẫn

cảm. Thỏ sống hoang dã và mèo cũng vậy, khu chạy nhảy đều dựa vào râu để phán đoán lỗ hổng nào có thể lọt qua được. Râu của thỏ tự nhiên rụng hết mấy sợi thì không sao cả, nhưng bạn tuyệt đối không được hiểu kỳ cắt đi râu thỏ.

CHỨC NĂNG NGŨ QUAN CỦA THỎ

Lỗ tai: lỗ tai thỏ có chức năng nghe nhạy bén và điều tiết thân nhiệt. Lỗ tai của nó có thể tự do chuyển động, có thể phân biệt vị trí của những âm thanh nhỏ trong phạm vi 360°.

Mũi: mũi của thỏ do một triệu tế bào nhỏ hợp thành, vô cùng nhạy bén. Nó không ngừng hít mũi, bất cứ mùi nào dù nhẹ đến mấy nó cũng ngửi thấy.

Miệng: môi trên của thỏ có khe hở hình dọc, có thể tự do đóng mở.

Mắt: tầm nhìn mắt thỏ rất rộng, chỗ tối cũng có thể quan sát. Nhưng khả năng phân biệt đồ vật hình khối rất kém, vật ở sát bên nó cũng không nhìn rõ.

Râu: râu thỏ giống như an-ten quan trọng, nó thông qua râu để nhận định xem xung quanh mình có những vật cản nào không.

Răng: răng cửa của thỏ là hai cái mọc song song nhau, răng trước sau mỗi thứ có hai cái, tổng cộng là 26 cái răng.

18. TẠI SAO LÔNG CHÂN THỎ BỊ RỤNG?

Bàn chân của thỏ không giống với chó, mèo, không có quả cầu thịt mềm mại mà có lông mọc đầy. Có những con thỏ không có lông ở lòng bàn chân là do khi đi đứng trên miếng lưới bằng kim loại, lông bị mài mòn hết. Bàn chân không có lông, thỏ đi đứng sẽ rất đau.

Lông trên bàn chân của thỏ có tác dụng quan trọng bảo vệ chân. Vì thế chú ý tránh để lông trên bàn chân của thỏ bị rụng, tốt nhất là trên đế lông bằng kim loại của thỏ đặt thêm miếng lót gỗ hoặc rơm lúa mạch để bảo vệ lông trên bàn chân của thỏ.

19. TẠI SAO THỎ DỪNG CHÂN SAU GỖ XUỐNG ĐẤT "BINH BINH"?

Thỏ dừng chân sau gõ xuống đất là muốn báo hiệu với bạn bè rằng nó đang gặp nguy hiểm. Đây là thói quen được hình thành từ thời hoang dã, khi thỏ gặp nguy hiểm thì liền dùng chân phát ra tiếng kêu "binh binh" để báo hiệu cho bạn bè và con cái nhanh chóng chạy trốn.

Với thỏ nuôi trong nhà, khi thỏ có hành động như vậy là nó đang chuẩn bị đánh nhau với những con thỏ khác hoặc muốn giao phối, hoặc nó đang gặp chuyện gì không được vừa ý. Có lúc đó cũng là phản ứng bản năng của nó với người lạ.

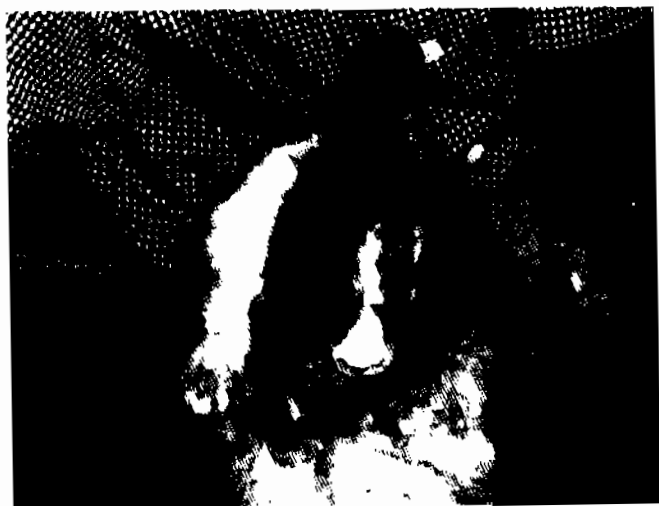

▲ Nhìn xem, con thỏ chân to này mới được người ta phát hiện, chân của nó dài hay mặt nó dài?

20. TẠI SAO THỎ HAY LIẾM MÔNG?

Thỏ liếm mông là để ăn phân của mình. Phân của thỏ có hai loại mềm và cứng. Trong đó, loại phân mềm có chứa những chất xơ, vitamin và prôtein chưa bị hấp thu v.v. Thỏ liếm mông ăn phân là để một lần nữa hấp thu lại nguồn dinh dưỡng có trong đó. Chúng ta gọi hành vi này của thỏ là "ăn phân", nhưng thỏ không bao giờ ăn những phân cứng có hình viên. Bất cứ con thỏ nào khi đi "vệ sinh" cũng đều ăn phân của chính mình, nếu nó không ăn phân thì có thể là nó đang bị bệnh.

Có lúc bạn thấy chuột nhà kho và chuột thương cũng ăn phân giống thỏ vậy.

21. TẠI SAO PHÂN CỦA THỎ SẼN SỆT?

Thỏ đi phân không giống bình thường mà sên sệt, có lúc làm dơ cả mông, đó là nó đang bị tiêu chảy, hoặc đang mắc phải một căn bệnh nào đó. Nếu thỏ bị tiêu chảy, có thể cho thỏ ăn sữa chua, đồng thời giảm bớt đi lượng nước và rau cải, tình hình sẽ chuyển biến tốt. Nếu không, bạn hãy đem nó đến bác sĩ thú y.

Phải báo cho bác sĩ biết những điều sau: phân của thỏ bắt đầu thay đổi khi nào, mỗi ngày nó đi "vệ sinh" mấy lần, nó ăn như thế nào và bạn đã cho nó ăn những thức ăn gì v.v.

22. ÔM THỎ NHƯ THẾ NÀO MỚI KHÔNG LÀM CHO NÓ SỢ HÃI?

Thỏ hoảng sợ khi bạn ôm nó, có thể là cách ôm thỏ của bạn quá thô bạo. Tư thế và phương pháp ôm thỏ chính xác là, trước tiên bạn dùng bàn tay nắm vào vùng da phía sau cổ thỏ, nhẹ nhàng xách thỏ lên, sau đó dùng tay còn lại nâng mông của nó, và ôm thỏ trước ngực bạn. Khi bắt mẫn

sẽ khiến chân sau của thỏ có trạng thái lơ lửng, nên khi bạn bắt thỏ từ trong lồng ra nhớ chú ý điểm này.

Lỡ tai thỏ rất nhạy cảm, cho nên khi ôm thỏ không được nắm lỗ tai của nó xách lên.

CÁCH ÔM THỎ

1



2



3



1. Dùng một tay nắm sau cổ thỏ
2. Nhẹ nhàng xách lên, dùng tay còn lại nâng thỏ lên
3. Ôm thỏ ngay trước ngực



PHƯƠNG PHÁP

SAI LẦM:

Nắm tai thỏ xách lên. Đối với thỏ lỗ tai rất nhạy cảm, tuyệt đối không được nhắc thỏ bằng cách nắm lỗ tai của nó.

23. LÀM SAO PHÂN BIỆT ĐƯỢC THỎ ĐỰC VÀ THỎ CÁI?

Thỏ dưới hai tháng khó phân biệt đực, cái.

Dùng ngón tay vệt lông trên mông thỏ ra, bạn sẽ nhìn thấy lỗ tiểu của thỏ, nếu lỗ tiểu tròn thì đó là con đực, nếu lỗ tiểu dọc thì đó là con cái. Sau khi thỏ lớn được 3 tháng, rất dễ phân biệt đực, cái, lúc này trên mông thỏ đực sẽ nổi phồng lên cái bao tròn. Mặt khác, tiêu chuẩn phân biệt đực, cái là so sánh đầu to và nhỏ, thông thường thỏ đực đầu to. Muốn chính xác thì nhờ đến bác sĩ thú y xem dùm.



▲ Có tính hoàn hai bên là tiêu chuẩn của thỏ đực



▲ Trên mõng của thỏ cái không có cái bao tròn phồng lên

► Thỏ đột nhiên đứng lên không phải là không có nguyên nhân. Đó là vì cảm thấy nguy hiểm mà nó có trạng thái cảnh giác như vậy.

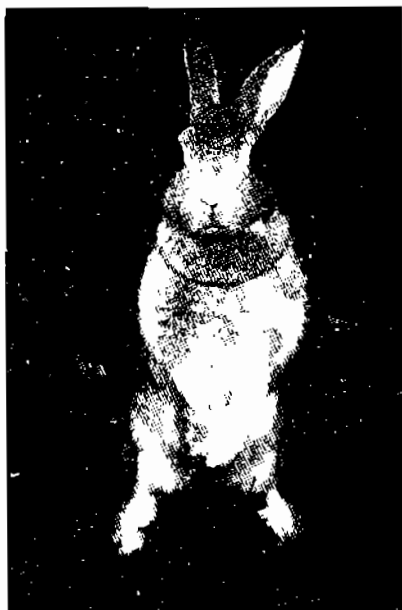

24. LÀM SAO NHẬN BIẾT ĐƯỢC THỎ ĐANG BỊ BỆNH?

Những căn bệnh đáng sợ mà thỏ dễ mắc phải như hắt hơi, bệnh cầu trùng và bệnh chảy nước mũi v.v.

Ngoài ra, thỏ cũng mắc những bệnh giống người như cảm nắng, bệnh thấp khớp và viêm khớp... Khi bạn cảm thấy tình hình sức khỏe của thỏ có những bất thường thì đưa nó đến bác sĩ. Tốt nhất là khi đi mua thỏ, bạn nên hỏi rõ những căn bệnh mà thỏ dễ và thường mắc phải, nếu không, đợi lúc thỏ bệnh mới hỏi cửa hàng thì không còn kịp nữa.





PHƯƠNG PHÁP NUÔI THỎ

Có rất nhiều vấn đề cần chú ý khi nuôi thỏ, ví dụ như thỏ có cần thùng hàng không, quét dọn nhà vệ sinh cho thỏ như thế nào v.v. Chương này sẽ giải đáp cho bạn 26 vấn đề đó.

25. DÙNG LỒNG NHƯ THẾ NÀO ĐỂ NUÔI THỎ?

Lồng của thỏ phải có một không gian đầy đủ, tiện cho thỏ tự do thoải mái trong lồng. Có thể dùng loại lồng chuyên dành cho thỏ, cũng có thể dùng lồng cho chó hoặc mèo. Tuy nhiên, lồng phải đạt độ cao 60cm, dài và rộng 45 cm, tốt nhất là lồng được làm bằng kim loại, dù cho thỏ có mài răng trong lồng cũng không sao.

Ngoài ra, cũng có thể nuôi thỏ trong ngôi nhà nhỏ đặt ở bên ngoài, nhưng phải lựa chọn nơi sạch sẽ, không bị ánh nắng mặt trời chiếu vào, tránh được mưa gió và không dễ bị mèo vồ để làm nhà cho thỏ.

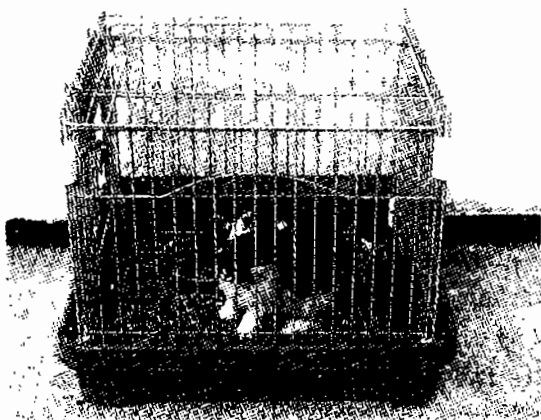

- ▶ Có dạng tay dang chân ra cũng không đựng lồng, đây mới chính là cái lồng rộng rãi mà tôi mong đợi.



Bên trái là gỗ vụn, bên phải là cỏ khô.
Dựa theo sở thích của thỏ mà chọn chất liệu trải lót.

26. NÊN LÓT GÌ TRÊN ĐỂ LỒNG THỎ?

Thông thường đế lồng đều được làm bằng lưới kim loại, thông gió tốt và có thể cho nước đá thỏ chảy xuống. Bởi vì bàn chân thỏ không giống như chó, mèo có quả cầu thịt mà đều bị lông che khuất, nếu trực tiếp tiếp xúc với lưới kim loại thì rất dễ bị thương, vì thế trên đế nên lót một lớp cỏ khô hoặc gỗ vụn để đế lồng càng mềm mại, dễ chịu hơn.

Khi thỏ không đi tiểu trong nhà vệ sinh, thì còn phải lót thêm báo hoặc vải nỉ dành cho động vật, phải thường xuyên thay đổi, tránh cho mùi ẩm ướt của nước đá thỏ bao trùm cả lồng.

27. NÊN CHỌN MÁNG THỨC ĂN NHƯ THẾ NÀO?

Nuôi thỏ nên chọn máng thức ăn được làm bằng kim loại hoặc bằng sứ, miệng to và không dễ bị lật đổ, cũng có thể dùng máng đựng thức ăn của chó, mèo. Nhưng không được dùng máng gỗ hoặc nhựa để tránh bị thỏ cắn hư.

Ngoài ra, máng thức ăn của thỏ không được quá sâu, nếu không, thỏ vừa ăn uống không tiện vừa dễ làm lật máng. Tốt nhất nên chọn máng cạn một chút, nếu chọn máng treo thì thỏ sẽ không làm đổ. Tóm lại, chọn máng thức ăn như thế nào nên căn cứ vào tình hình con thỏ bạn nuôi mà quyết định.

28. QUÉT DỌN VỆ SINH CHO THỎ NHƯ THẾ NÀO?

Mỗi ngày làm vệ sinh lồng thỏ một lần, bỏ hết những thức ăn còn dư trong máng, rửa sạch máng, thay báo hoặc tấm nỉ mới lót trên đế, làm sạch cỏ khô bị phân thỏ làm dơ, thay đổi cát và báo trong nhà vệ sinh.

Mỗi tuần một lần thay cỏ khô lót trên đế lồng. Mỗi tháng dùng nước rửa sạch lồng một lần. Sau khi rửa sạch lồng phải lau khô nước, đem phơi nắng để diệt trùng.

NHỮNG NƠI CẦN DỌN RỬA HÀNG NGÀY

▶ KHAY THỨC ĂN
sau khi rửa sạch khay thức ăn phải lau cho khô, nếu khay còn ướt thức ăn sẽ mau hư

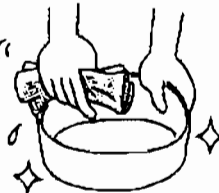

▼ NHÀ VỆ SINH
sau khi lau rửa sạch sẽ phải thay cát, chỉ cần chừa lại một ít cát có mùi của thỏ là được

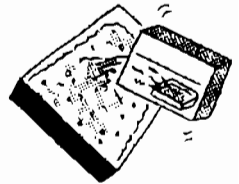

NHỮNG VẬT CẦN VỆ SINH MỘT LẦN MỖI THÁNG

▼ BÌNH NƯỚC
dùng bàn chải chà sạch dưới vòi nước. Sau khi rửa sạch và đặt vào vị trí cũ phải kiểm tra xem có bị rỉ không.

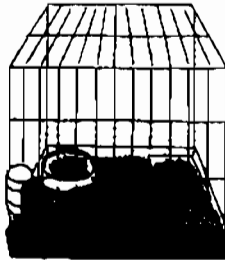

◀ VẬT LIỆU LÓT CHUỒNG
phải thay mới những chỗ thỏ đã làm dơ, nếu không quá dơ có thể mỗi tuần thay một lần.



▼ CHUỒNG

Những bộ phận nào có thể tháo rời hãy tháo ra hết, dùng bàn chải rửa sạch sau đó đem phơi nắng để diệt trùng

▶ Những bộ phận bằng kim loại của chuồng hay khay thức ăn bằng sứ có thể rửa bằng nước sôi rồi đem phơi nắng để diệt trùng

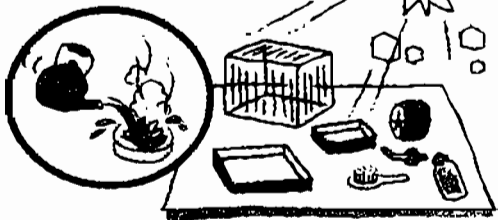

29. THỎ CÓ KHẢ NĂNG CHỊU NÓNG KHÔNG?

Thỏ có thể chịu lạnh mà không thể chịu nóng. Mùa hè, nếu như để thỏ ở trong phòng nóng bức hoặc để lồng nơi có nắng gắt trực tiếp chiếu vào, nó sẽ bị cảm nắng rất nhanh. Vì thế nên đặt lồng thỏ ở nơi vừa thông gió vừa mát mẻ. Xin chú ý tránh khỏi nơi có luồng gió từ máy điều hòa trực tiếp thổi vào. Khi nuôi thỏ trong ngôi nhà nhỏ bên ngoài, phải tránh xa nơi có ánh nắng mặt trời trực tiếp chiếu vào.

Thế thì di chuyển thỏ đến nơi mát mẻ, thế thì làm một cây dù, tìm đủ mọi cách để thỏ hưởng một mùa hè mát mẻ.

30. MÙA ĐÔNG LÀM THẾ NÀO ĐỂ THỎ ĐƯỢC ẤM ÁP?

Mùa đông, dù ở trong phòng, cũng nên để lồng thỏ nơi ấm áp. Để thỏ không phải chịu lạnh, nửa đêm có thể dậy tắm thấm lên trên nắp lồng hoặc để lồng vào trong thùng giấy, nhưng chú ý không được cho nhiệt độ trong lồng quá cao, tránh sinh ra cảm giác oi bức với thỏ. Bạn có thể để nhiều hơn báo vụn hoặc cỏ khô có tác dụng như tắm thấm.

Nếu như nuôi thỏ trong nhà nhỏ ở ngoài thì phải dùng tấm lót gỗ hoặc thùng giấy bìa cứng bao nhà thỏ lại để tránh thỏ bị gió lạnh thổi vào.



31. CÓ CẦN LÀM THÙNG HANG CHO THỎ KHÔNG?

Bình thường thỏ không cần nhà hang, nhưng khi có mang sắp sinh con thì thỏ rất cần.

Khoảng một tuần trước khi đẻ, thỏ phải làm nhà hang cho con mình. Bạn có thể để vào trong lồng những thứ thích hợp làm hang như thùng giấy, giấy vụn hoặc vải vụn v.v. nhưng không nên để khăn lông vì khăn lông rất dễ vướng móng chân thỏ.

32. CÓ THỂ NUÔI HAI CON THỎ CHUNG MỘT CHUỒNG KHÔNG?

Có thể nuôi hai con thỏ chung một chuồng, nhưng tốt nhất là nuôi chung hai con thỏ cái. Bởi vì một con thỏ đực và một con thỏ cái được nuôi chung với nhau, khi lớn lên chúng sẽ không ngừng sinh ra thỏ con; nếu nuôi hai con đực chung một lồng, khi chúng đến thời kỳ phát dục sẽ thường xuyên đánh nhau.

Tùy theo sự gia tăng số lượng thỏ nuôi, khi bạn muốn nuôi chung những con thỏ "thành niên" với nhau, thì trước tiên nên để hai cái lồng thỏ cạnh nhau, đợi khi chúng không còn giữ khoảng cách nữa, hãy cho chúng ở chung một lồng. Bởi vì ý thức tranh đấu phạm vi của thỏ rất lớn nên sau khi nuôi hai con thỏ chung một lồng phải chú ý quan sát tình hình chúng đối với nhau.

33. CÓ NÊN ĐỂ MỘT ÍT ĐỒ VẬT CHO THỎ NHAI KHÔNG?

Nếu như những thứ thỏ ăn là thức ăn chuyên dùng dạng cứng được mua về thì không cần để thêm đồ cho thỏ nhai. Nếu để một ít nhánh cây nhỏ, nó có thể nhai; còn nếu là những thứ mà thỏ không thích thì chắc chắn nó sẽ chẳng đoái hoài.

Ngoài ra, cần nhắc bạn rằng, thỏ rất thích nhai gặm đồ đạc, khi bạn để thỏ đi lại trong phòng, nên cất đi những thứ quý giá hoặc nguy hiểm, nếu không, bất kể đồ gì thỏ cũng nhai. Nhưng bạn không cần lo lắng quá, những thứ không nguy hiểm sau khi bị thỏ nuốt vào sẽ theo phân mà đi ra.



34. "NHÀ VỆ SINH" NÊN ĐỂ Ở ĐÂU? CÓ NÊN ĐỂ THỎ TỰ ĐI "NHÀ VỆ SINH"?

Nên để nhà vệ sinh của thỏ nơi góc phòng hoặc ở góc lồng. Bạn có thể cho thỏ dùng "toilet" của chó, trong đó, để thêm ít cát của mèo hoặc vải ni dành cho động vật, báo vụn v.v., tốt nhất là nên để giấy báo có mùi nước tiểu hay phân của thỏ để thỏ dễ ghi nhớ vị trí của "nhà vệ sinh". Nếu thỏ đi vệ sinh ngoài "toilet", thì nên rửa sạch sẽ và khử đi mùi phân, nước tiểu của nó ngay. Nếu nó đi tiểu tiện trong "toilet" thì phải biểu dương nó. Cứ thế lặp đi lặp lại nhiều lần, thỏ sẽ ghi nhớ mà đi đúng. Đương nhiên, cũng có những con thỏ không thể nào nhớ nổi.



35. THỎ CÓ CẦN ĐỒ CHƠI KHÔNG?

Thỏ không cần đồ chơi nhưng mỗi ngày nên thả thỏ ra và chơi với nó một chút.

Khi thời tiết quang đãng, có thể dắt thỏ ra nơi rộng rãi bên ngoài để cho nó chơi đùa, nó sẽ vừa nhảy nhót vừa chạy vòng vòng khắp nơi. Lúc này nếu như bạn có thể cùng vui chơi với thỏ, nó sẽ càng vui hơn nữa. Nhưng chú ý không được để chó và mèo lại gần thỏ, cũng đừng để nó chạy nhảy nơi nguy hiểm trên đường.



Ngoài ra, cần nhắc bạn rằng, thỏ rất thích nhai gặm đồ đạc, khi bạn để thỏ đi lại trong phòng, nên cất đi những thứ quý giá hoặc nguy hiểm, nếu không, bất kể đồ gì thỏ cũng nhai. Nhưng bạn không cần lo lắng quá, những thứ không nguy hiểm sau khi bị thỏ nuốt vào sẽ theo phân mà đi ra.



34. "NHÀ VỆ SINH" NÊN ĐỂ Ở ĐÂU? CÓ NÊN ĐỂ THỎ TỰ ĐI "NHÀ VỆ SINH"?

Nên để nhà vệ sinh của thỏ nơi góc phòng hoặc ở góc lồng. Bạn có thể cho thỏ dùng "toilet" của chó, trong đó, để thêm ít cát của mèo hoặc vải nỉ dành cho động vật, báo vụn v.v., tốt nhất là nên để giấy báo có mùi nước tiểu hay phân của thỏ để thỏ dễ ghi nhớ vị trí của "nhà vệ sinh". Nếu thỏ đi vệ sinh ngoài "toilet", thì nên rửa sạch sẽ và khử đi mùi phân, nước tiểu của nó ngay. Nếu nó đi tiểu tiện trong "toilet" thì phải biểu dương nó. Cứ thế lặp đi lặp lại nhiều lần, thỏ sẽ ghi nhớ mà đi đúng. Đương nhiên, cũng có những con thỏ không thể nào nhớ nổi.



▲ Tối nhất toilet nên đặt ở góc tường.

35. THỎ CÓ CẦN ĐỒ CHƠI KHÔNG?

Thỏ không cần đồ chơi nhưng mỗi ngày nên thả thỏ ra và chơi với nó một chút.

Khi thời tiết quang đãng, có thể dắt thỏ ra nơi rộng rãi bên ngoài để cho nó chơi đùa, nó sẽ vừa nhảy nhót vừa chạy vòng vòng khắp nơi. Lúc này nếu như bạn có thể cùng vui chơi với thỏ, nó sẽ càng vui hơn nữa. Nhưng chú ý không được để chó và mèo lại gần thỏ, cũng đừng để nó chạy nhảy nơi nguy hiểm trên đường.



36. CẦN BAO LÂU THỎ CON MỚI TRỞ THÀNH THỎ "THÀNH NIÊN"?

Thỏ được 4 tháng tuổi thì trở thành thỏ "thành niên". Thông thường, sau khi sinh ra được 4 ngày thỏ đã bắt đầu mọc lông, khoảng 1 tuần thì lỗ tai đã mở ra, khoảng 2 tuần thì mắt đã mở ra và bắt đầu đi đứng, tròn một tháng thì thỏ con dứt sữa, ăn thức ăn của chuột thành niên, có thể nhảy lên, một tháng rưỡi thì có thể ra khỏi hang và rời xa mẹ.

Tuổi thọ của thỏ từ 5~10 năm, ngoại lệ cũng có con thỏ sống đến 13 năm.

37. BAO NHIÊU TUỔI MỚI CHO THỎ "KẾT HÔN"?

Thỏ được khoảng 6 tháng tuổi thì có thể kết hôn được rồi. Nếu thỏ cái quá nhỏ thì khó mà mang thai thỏ con.

Cho thỏ kết hôn vào bất cứ mùa nào cũng được nhưng chú ý tránh để thỏ sinh con vào mùa mưa dầm hoặc giữa hè, bởi vì thỏ không thể chịu nóng, lại không thể chịu ẩm ướt. Mùa tốt nhất để thỏ con được sinh ra là mùa xuân. Thỏ mẹ từ lúc mang thai đến lúc sinh con cần thời gian một tháng. Nếu bạn muốn cho thỏ sinh con vào tháng tư, thì cho thỏ "kết hôn" vào tháng 3 là được rồi.

38. CHO THỎ "THÀNH HÔN" NHƯ THẾ NÀO?

Khi bạn muốn cho thỏ "kết hôn", phải để hai con đực, cái ở hai lồng riêng biệt, đặt hai lồng ở cạnh nhau, trước tiên cho chúng gặp mặt nhau, làm quen với nhau, đợi một thời gian sau, khi chúng đến thời kỳ phát dục thì thả con thỏ cái vào lồng thỏ đực.

Vào thời kỳ thỏ phát dục, bạn sẽ nhìn thấy thỏ đực tỏ ra sung sức hơn hẳn trước đây, không ngừng chạy loạn xạ

khắp nơi, lúc này mùi nước tiểu của nó rất nồng; thỏ cái cũng phấn chấn hơn ngày thường, còn lấy chân sau gõ mặt đất "bình bình", nếu bạn dùng tay bóp nhẹ phần lưng nó, nó sẽ biểu hiện cảm giác thoải mái, đuôi cuộn cong lên.

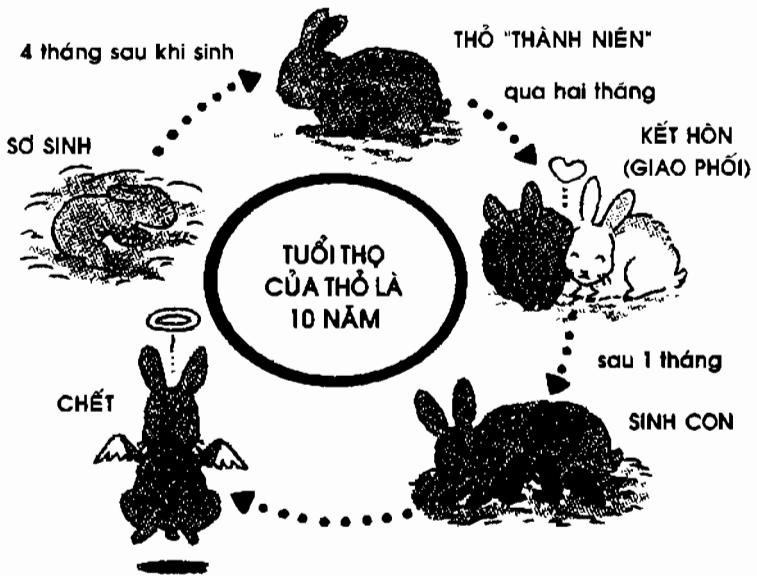

39. SAU KHI THỎ MANG THAI, NÊN LÀM THẾ NÀO?

Sau khi thỏ mang thai, phải tăng thêm lượng thức ăn cho nó, tốt nhất là cho nó ăn một số thức ăn có giá trị dinh dưỡng cao như phó-mát, đồng thời phải giữ trong người thỏ luôn đầy đủ lượng nước. Khi cho thỏ đi lại trong phòng, xin chú ý không nên để cho thỏ nhảy từ chỗ cao xuống.

Trong thời kỳ mang thai, nếu thỏ mẹ tinh thần lo lắng, nó sẽ bị đẻ non. Vì thế nên tách riêng thỏ có mang và những con thỏ khác, cũng không nên cho nó ở chung với thỏ đực để nó có thể yên tâm mà sinh đẻ. Có thể cung cấp cho nó một ít giấy vụn hoặc vải vụn để nó làm hang cho thỏ con.

40. KHÔNG CẦN LO LẮNG KHI THỎ TỰ NHỎ LÔNG TRÊN NGƯỜI?

Thỏ cái trước khi sinh con sẽ nhỏ lông trên người để làm hang. Trước khi đẻ, nó sẽ nhỏ sạch toàn bộ lông ở bụng, ngực và cổ, đây là một hành động theo bản năng mà thôi, không cần lo lắng. Nếu nó không nhỏ hết lông ở xung quanh đầu vú, thỏ con không tìm ra thì không có cách gì bú được. Còn không, bạn giúp thỏ cái nhỏ hết lông ở xung quanh vú nó.

Để thỏ cái yên tâm sinh nở, bạn dùng vải hoặc thùng giấy dầy lông thỏ lại.



▲ Những chú thỏ con lông mềm mịn trắng như tuyết, trông thật đáng yêu.



◀ Thỏ con mới sinh ra được mấy ngày, vẫn chưa mở mắt.

41. MỖI LẦN ĐẸ, THỎ CÁI SINH ĐƯỢC MẤY CON?

Thỏ mỗi lần đẻ có thể sinh được từ 4~10 con, trung bình sinh được 7 con. Thỏ con mới sinh ra nếu không tìm được người nuôi thì bạn phải nuôi hết. Vì vậy bạn phải nuôi riêng thỏ đực và thỏ cái để tránh thỏ cái lại mang thai một lần nữa.

Thỏ con mới sinh ra trên người không chỉ không có lông mà ngay cả mắt cũng không mở được, chúng cứ quăn chặt lấy nhau để giữ ấm.

42. THỎ CON MỚI SINH RA, CẦN CHÚ Ý ĐIỀU GÌ?

Sau khi thỏ sinh con, trong vòng hai tuần, xin đừng quét dọn lồng thỏ, cũng đừng len lén nhìn trộm thỏ con trong lồng, bởi vì bạn nhìn trộm thỏ con như vậy, có lúc thỏ mẹ sẽ ăn mất thỏ con.

Thỏ mẹ sau khi đẻ xong, rất thích uống nước, phải cho nó uống nước đầy đủ, tốt nhất là cho nó ăn một ít rau cải có hàm lượng nước lớn như dưa chuột, cà chua v.v. Đồng thời vì đang thời kỳ cho con bú, cần cho thỏ mẹ ăn thêm những thức ăn bổ dưỡng.

43. CẤM LÀM NHỮNG VIỆC GÌ SAU KHI THỎ SINH CON?

Nuôi nấng thỏ con hoàn toàn là trách nhiệm của thỏ mẹ. Thỏ là loài động vật có nhiều kẻ thù trong thế giới tự nhiên, cho nên để nuôi dưỡng thỏ con được an toàn, nó che con lại, len lén nuôi chúng để cho người ta nhìn vào thấy giống như nó không hề sinh thỏ con vậy. Hơn nữa, khi thỏ mẹ cảm thấy những đứa con của nó đã khỏe mạnh trưởng thành thì nó mới yên tâm. Nhưng xin bạn chú ý, nếu bạn nhìn trộm, vuốt ve thỏ con, để lại hơi người trên mình thỏ con thì thỏ mẹ sẽ thôi không nuôi thỏ con nữa.

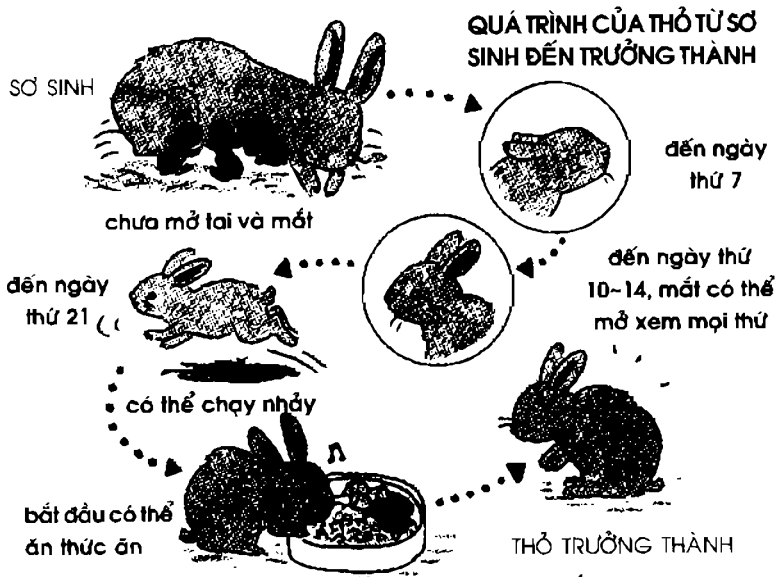

44. LÀM THẾ NÀO ĐỂ HIỂU ĐƯỢC TÂM TÌNH CỦA THỎ?

Tỉ mỉ quan sát những chú thỏ ngoan ngoãn, bạn sẽ phát hiện nó dùng rất nhiều cách để biểu đạt tâm tình của mình. Khi vui vẻ, nó sẽ chạy nhảy khắp nơi không biết mệt mỏi; khi tức giận, nó sẽ dùng chân sau gõ xuống đất, mắt giương mày dựng; khi nũng nịu, nó sẽ dùng lưỡi liếm bạn hoặc nghênh ngang dùng mũi ủi bạn; khi hài lòng mãn nguyện, nó sẽ vùi tay chân xuống đất.

Trong quá trình chung sống với thỏ, bạn sẽ dần dần hiểu được tâm tình của thỏ.

45. LÀM SAO ĐỂ LÀM BẠN VỚI THỎ?

Sau khi đem thỏ về nhà, nên tận tâm nuôi dưỡng để nó nhanh chóng thích ứng với môi trường mới, dần dần trở thành bạn thân với bạn.

Ngày đầu tiên đem thỏ về nhà, để nó vào trong lồng và quan sát nó. Ngày thứ 2-3, khi cho nó ăn, nhẹ nhàng trò chuyện với nó, sau 5 ngày, bạn có thể dùng tay lấy thức ăn cho nó, nếu nó không ăn, cũng không nên miễn cưỡng. Qua một tuần, khi cho thỏ ăn, bạn có thể dùng tay vuốt ve người nó xem nó phản ứng như thế nào. Sau 10 ngày hoặc 2 tuần, bạn có thể thả nó ra và thoải mái đùa giỡn với nó.

♥ NGÔN NGỮ THÂN THỂ CỦA THỎ



▲ Nhìn kia, nó không phải đang dụi mắt mà là đang chỉnh lại bộ lông trên người.

▼ Thỏ dồn trọng tâm vào thân sau, đứng thẳng, biểu hiện trạng thái cảnh giác, nó đang phán đoán đây là kẻ thù hay là bạn.



▶ Ó, thơm quá, muốn ăn ghê!



46. CHƠI ĐÙA VỚI THỎ NHƯ THẾ NÀO?

Thời tiết quang đãng, đem thỏ ra ngoài chơi, nó sẽ vui thích chạy nhảy khắp nơi, khi đó tốt nhất nên giới hạn khu vực nó chơi giỡn để tránh bị chó mèo vồ hoặc thỏ chạy ra khỏi tầm nhìn của bạn.

Bạn cũng có thể dắt nó ra ngoài dạo mát. Khi đi dạo, phải dùng dây thừng cột cổ thỏ lại kéo đi, và nhớ không nên gấp quá. Nhưng có những con thỏ không thích dây thừng, bạn cũng đừng miễn cưỡng, hãy tìm một nơi để nó có thể đùa giỡn an toàn.

47. CÓ NÊN MANG THỎ THEO KHI ĐI DU LỊCH?

Thỏ là loài động vật có hệ thần kinh mẫn cảm, một khi môi trường xung quanh có nhiều thay đổi, sẽ khiến nó lo lắng không yên. Cho nên, tránh đem thỏ theo khi đi du lịch. Nếu con thỏ mà bạn nuôi vô cùng nhút nhát, thì khi đi du lịch, tốt nhất gửi nuôi nó ở nơi khác.

Cũng có những khách sạn tiếp nhận súc vật. Nếu bạn muốn đem thỏ theo khi đi du lịch, việc đầu tiên là đặt phòng trước ở khách sạn loại này. Tuy nhiên trước khi đi bạn phải chuẩn bị chu đáo, sau đó để thỏ vào trong vali chuyên đựng chó, mèo, cho nó cùng đi du lịch với bạn.

48. KHI ĐI RA NGOÀI, ĐEM THỎ GỬI Ở ĐÂU?

Khi bạn đi ra ngoài, có thể gửi thỏ ở viện thú y hoặc những khách sạn nhận súc vật. Những nơi như vậy gửi nuôi rất tốt, nhưng xin bạn hãy xác định những nơi bạn gửi nuôi thỏ có những con vật bị bệnh không, có ở gần với chó, mèo không?

Còn một cách là gửi thỏ ở nhà những người bạn đã từng nuôi qua thỏ, nói cho họ biết cách nuôi thỏ của bạn và đưa

cho họ những ghi chép về lượng thức ăn mỗi bữa của thỏ. Như thế bạn có thể yên tâm đi ra ngoài rồi. Khoảng thời gian ở trong môi trường lạ, thỏ sẽ mệt mỏi, vì vậy khi bạn trở về, phải quan sát kỹ tình trạng của thỏ.

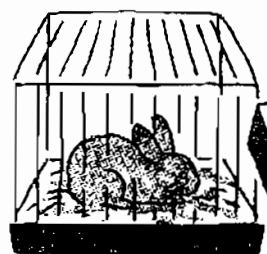

chuẩn bị sẵn những thức ăn
mà bình thường thỏ ăn.



xem bảng
ghi chép
nhé!



Chuẩn bị thùng giấy
cho thỏ ẩn nấp

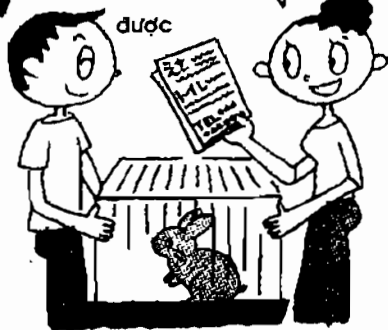

đưa cho người bạn quyền ghi chép
phương pháp chăm sóc thỏ

49. THỎ NHÀ VÀ THỎ RỪNG CÓ GIỐNG NHAU KHÔNG?

Loài thỏ mà con người làm vật nuôi là do những con thỏ đào hang hoang dã tiến hoá thành. Đặc trưng của loài thỏ này là, màu sắc của lông bốn mùa không thay đổi, do đào hang mà chân ngắn. Những con thỏ mà bạn nhìn thấy trên đồng cỏ, trên núi và những con thỏ được kể trong chuyện thần thoại chính là thỏ rừng. Thỏ rừng tương tự với thỏ đào hang, chân trước của chúng dài, đầu to, màu sắc lông trên người vào mùa hạ và mùa đông không giống nhau.

Chúng ta gọi hai giống thỏ này bằng cùng một từ "thỏ", nhưng trong tiếng Anh, cách gọi của hai giống thỏ này khác nhau, thỏ nuôi gọi là "thỏ đào hang", thỏ rừng gọi là "thỏ rừng".



▲ Thỏ rừng đang cảnh giác lắng nghe âm thanh xung quanh

▶ Thỏ đào hang chân trước rất ngắn.



50. TỪ KHI NÀO CON NGƯỜI BẮT ĐẦU NUÔI THỎ?

Ngày nay loài thỏ được con người làm vật nuôi gọi là "thỏ nhà". Thỏ nhà cùng loài với thỏ đào hang. Nghe nói con người bắt đầu nuôi thỏ từ thời La Mã cách đây 2000 năm, đến thế kỷ 15-16, thỏ nhà đã được nuôi phổ biến ở nhiều nơi bên châu Âu, sau đó lan ra khắp thế giới.

Ở Nhật, thỏ nhà được xem là vật nuôi bắt đầu từ thời Minh Trị. Có loại gọi là "thỏ trắng Nhật Bản" chính là giống cải tiến của Nhật Bản. Nghe nói thỏ đào hang có hơn 150 loại.



Trước đây nuôi thỏ là để ăn thịt của nó.



SỨC KHOẺ VÀ THỨC ĂN CỦA CHUỘT BẠCH

Chuột bạch rất thích ăn rau cải, nhưng không được cho nó ăn quá nhiều. Chương này sẽ giải đáp cho bạn 26 vấn đề có liên quan đến thức ăn và sức khỏe của chuột.

51. CHO CHUỘT BẠCH ĂN NHỮNG THỨC ĂN GÌ?

Có thể cho chuột bạch ăn rau cải, trái cây, và thức ăn dành cho chuột được bán ở những cửa hàng gia súc. Chuột cũng giống như người, cơ thể không thể tổng hợp vitamin C. Nếu như cơ thể thiếu đi vitamin C, sự thèm ăn của chuột sẽ giảm sút, các khớp chân bị sưng tấy, nếu nghiêm trọng chuột sẽ chết.

Để tránh tình hình trên xảy ra, nên cho chuột ăn những thức ăn chuyên dành cho chuột và những rau cải lá xanh giàu vitamin C.

52. CHO CHUỘT BẠCH ĂN THỨC ĂN CỦA NGƯỜI CÓ ĐƯỢC KHÔNG?

Trái cây và rau cải mà con người thích ăn cũng là những thứ mà chuột rất thích, có thể cho chuột ăn. Nhưng những thứ mang chất cay như hành tây, tỏi thì không nên. Bạn nhớ phải cho chuột ăn trái cây và rau cải tươi, những thứ chuột ăn còn dư, tốt nhất là bỏ đi.

Điểm tâm của người không nên cho chuột ăn. Bởi vì đối với chuột, mùi vị những thức điểm tâm này quá nồng. Bạn có thể cho chuột ăn những thức ăn dành riêng cho chuột. Ngoài ra không cho chuột ăn xúc xích và cá chiên, chuột không cần những thức ăn này.



bí đỏ, rau cần, bông cải, khoai lang, cải Thượng Hải, bắp cải, cà rốt, dưa chuột, đậu hòa lan, bắp.

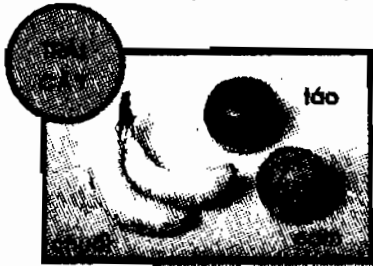

53. MỘT NGÀY CHUỘT BẠCH ĂN BAO NHIÊU THỨC ĂN?

Bởi vì hình dáng chuột lớn nhỏ không giống nhau nên lượng thức ăn mỗi ngày cũng không giống nhau. Thông thường mỗi ngày chuột ăn khoảng 20~30 gam thức ăn chuyên

dùng, một lá cải cỡ khoảng bàn tay, 1/3 củ cà rốt, 2 trái dâu tây, 1/8 quả táo. Những thức ăn này có thể phân ra cho chuột ăn hai lần trong ngày, sáng và tối. Bởi vì chuột là động vật sống ban đêm, nên buổi tối cho nó ăn nhiều thức ăn một chút. Nhưng không được cho chuột bạch ăn thức ăn của chuột nhà kho.

Chuột ăn nhiều hơn chúng ta tưởng, dựa vào sự quan sát của bạn mà quyết định cho chuột ăn số lượng nhiều hay ít.



▲ Xéi vế một dinh dưỡng, lượng thức ăn như vậy là đầy đủ.

54. CHUỘT BẠCH CÓ UỐNG NƯỚC KHÔNG?

Cho chuột ăn rau cải và trái cây, bạn phát hiện nó không uống nước. Thực ra, chuột cũng rất cần uống nước, mỗi ngày bạn nên cung cấp cho chuột một lượng nước mới. Đặc biệt là trong thời kỳ thai nghén và cho con bú, phải cho chuột uống lượng nước nhiều hơn bình thường.

Nếu bạn để cái máng nước dưới đế lồng thì chuột sẽ làm lật đổ máng, tốt nhất bạn để nước trong bình, như vậy vừa tiện cho chuột uống nước vừa không để cho chuột làm đổ chuông, rất là thuận tiện.

55. NGOÀI NƯỚC RA, CÓ THỂ CHO CHUỘT BẠCH UỐNG NHỮNG THỨ NÀO KHÁC?

Ngoài nước ra còn có thể cho chuột uống sữa và sữa chua. Chuột có thể hấp thu nguồn dinh dưỡng protein cần thiết cho cơ thể từ thức uống này. Tuy nhiên không nên cho chuột uống quá nhiều. Mỗi tuần chỉ cho chuột uống 1-2 lần, mỗi lần khoảng 1-2 muỗng nhỏ là được, không nhất thiết mỗi ngày đều uống.

Nhưng với cà phê, nước ép trái cây và nước uống có ga thì không nên cho chuột uống, thức uống này không có lợi cho sức khỏe của chuột, một khi uống những thứ này nó sẽ bị tiêu chảy, thậm chí dẫn đến ngộ độc.

56. KHI CHO CHUỘT BẠCH ĂN UỐNG, CẦN CHÚ Ý NHỮNG VẤN ĐỀ GÌ?

Buổi sáng và chạng vạng tối, khi cho chuột ăn uống, nên đổ bỏ những thức ăn mà lần ăn trước còn dư lại, rửa sạch những dụng cụ đựng thức ăn để chuột khỏi ăn phải thức ăn cũ mà sinh bệnh.

Ngoài ra, khi cho chuột ăn thức ăn chuyên dùng, chú ý dùng nắp đậy kín thức ăn lại, bởi vì những thức ăn chuyên dùng có vitamin C, trong thời gian dài không đậy kín những vitammin C trong thức ăn sẽ bị hủy.

57. CHUỘT BẠCH CÓ KÉN ĂN KHÔNG?

Không cùng giống chuột thì sở thích của chúng cũng không giống nhau. Ví dụ như có con thì thích ăn củ cải, có con thì ngay việc nhìn củ cải thôi chúng cũng không thèm. Một ví dụ khác, đôi lúc bạn cho chuột bạch ăn thức ăn chuyên dùng của nó thì nó không thích mà thích ăn thức ăn của chuột khác.

Chuột bạch khá kén ăn, nhưng việc này không có cách nào thay đổi. Tuy nhiên, chỉ cho chuột ăn rau cải thôi thì cũng không đủ, không đáp ứng được nhu cầu dinh dưỡng của cơ thể, ta phải phối hợp các loại thức ăn lại với nhau để đảm bảo cân bằng dinh dưỡng cho chuột.



▲ Chúng không chỉ thích ăn rau cải, những thức ăn khác đều có thể ăn tuốt.



▲ Chú chuột bạch tham ăn này đang nhai củ cải ngon lành.

58. TẠI SAO CHUỘT BẠCH KHÔNG ĂN THỨC ĂN CHUYÊN DỤNG?

Chuột bạch không ăn thức ăn chuyên dùng là có nhiều nguyên nhân. Trước tiên phải xác định xem có phải những thức ăn đó đã để quá lâu, nếu như thức ăn quá cũ, chuột ăn vào không có lợi cho sức khoẻ. Nếu là thức ăn mới, cho chuột ăn khi nó đang đói, nhất định nó sẽ ăn.

Mặt khác, tỉ mỉ quan sát máng thức ăn, có phải do máng thức ăn sâu quá nên chuột ăn không tới. Có lúc chuột rất muốn ăn nhưng do máng đựng thức ăn quá sâu nên đành thôi. Lúc này phải đổi máng thức ăn cạn một chút.

59. KHÔNG NÊN CHO CHUỘT BẠCH ĂN NHỮNG THỨC ĂN NÀO?

Những thức ăn tuyệt đối không nên cho chuột ăn gồm có hành ta, hành tây, họ, sôcôla, cà phê v.v. Chuột ăn những thứ này vào có khả năng dẫn tới ngộ độc.

Thức ăn và điểm tâm của người cũng không nên cho chuột ăn. Chúng ta cảm thấy ngon nhưng đối với loài động vật nhỏ như chuột thì mùi vị của chúng quá nồng. Chuột thích ăn nhất là trái cây và rau xanh chưa qua chế biến, vì thế cũng không nên cho nó ăn khoai tây chiên.

60. KHI CHUỘT BẠCH QUÁ MẬP, CẦN CHÚ Ý NHỮNG ĐIỀU GÌ?

Khi chuột bạch mập quá thì nên kiểm tra xem có phải cái lồng quá nhỏ khiến chuột không thể thoải mái hoạt động trong lồng được. Nên mỗi ngày thả nó ra ngoài đùa chơi, để những dinh dưỡng hấp thu từ thức ăn được cân bằng. Nếu như bạn chú ý vấn đề nói trên, chuột sẽ không bị quá mập.

Mặt khác cũng nên chú ý cho chuột ăn cùng một khoảng thời gian và một lượng nhất định. Không vì chuột muốn ăn nên ta cứ cho nó ăn từ sáng tới tối. Nếu như bạn đã thực hiện những điều này mà chuột vẫn cứ mập hơn bình thường thì tốt nhất hãy đem nó tới bác sĩ thú y.



▲ NHỮNG THỰC PHẨM KHÔNG NÊN CHO CHUỘT ĂN: hành tây, họ, tỏi, đầu hành lá, sôcôla. Có những rau cải mà bạn không biết có nên cho chuột ăn hay không thì bạn nên thử xem mùi vị của chúng, nếu như mùi hắc và vị cay thì không nên cho chuột ăn.

61. CÓ THỂ ĐỂ CHUỘT BẠCH ĂN CỎ TẠP MỘC TRONG SÂN ĐƯỢC KHÔNG?

Những cỏ tạp mộc trong sân vườn đối với chuột bạch, có loại an toàn, ăn được; có loại nguy hiểm, không thể ăn. Những thứ cỏ mà chuột thích ăn như bồ công anh, tễ thái, ba lá trắng, cỏ ruột ngỗng, cứ để cho chuột ăn. Nếu là những loại cỏ không biết tên thì tốt nhất đừng cho chuột ăn.

Bản thân chuột không thể biết được loại nào có thể ăn, loại nào không ăn được. Nếu nó lỡ ăn nhầm những thứ cỏ không thể ăn, sẽ không cách nào ói ra được.

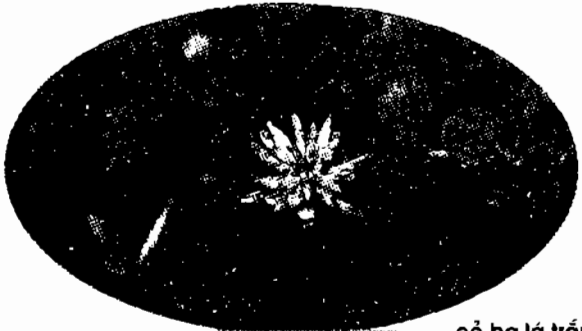

cỏ ba lá trắng

**NHỮNG THỨ CỎ CHUỘT
CÓ THỂ AN TÂM ĂN**

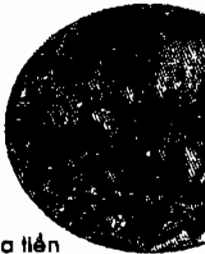

cỏ xa tiền

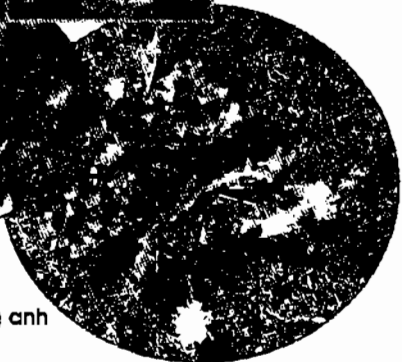

cỏ bó công anh

62. CÓ THỂ ĐỂ CHO CHUỘT BẠCH ĂN HẠNH ĐÀO KHÔNG?

Tốt nhất là không nên cho chuột ăn những quả cứng và khô như quả hạnh đào, hạt hướng dương, hạnh nhân. Bởi vì trong những quả khô và cứng có rất nhiều thành phần chất béo, chuột ăn rồi sẽ hoá mập, hơn nữa vào thời sống hoang dã thì chuột đã không ăn những thứ này.

Cho chuột ăn thức ăn thuộc loại quả cứng sẽ không bằng cho ăn trái cây tươi và rau xanh giàu vitamin C, vì trái cây và rau xanh giúp sản sinh ra nguồn máu huyết cho cơ thể chuột.

► Tôi muốn ăn lắm nhưng để giảm cân, đành phải nhịn vậy.

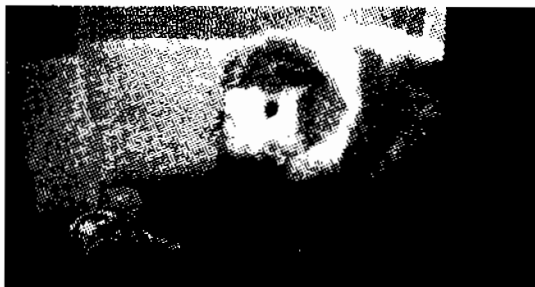

63. TẠI SAO CHUỘT BẠCH NHAI CÂY CẢNH?

Chuột bạch nhai cây cảnh là vì nó có "thiên tính" nhai đồ, từ thời còn sống hoang dã thì tổ tiên của chuột đã có thói quen này rồi, những con chuột ngày nay cho dù bạn điều chỉnh nó như thế nào, nó cũng sẽ không bao giờ bỏ được thói quen đó. Vì thế xin bạn chú ý, những cây cảnh có độc đối với chuột, không nên để cho nó nhai. Mà chuột thì không thể phân biệt được cây cảnh nào có thể nhai, cây cảnh nào không được nhai, cho nên khi thả chuột ra ngoài, bạn nhớ thu dọn cây cảnh lại.

Chuột cắn dây điện, đồ điện trong nhà cũng rất nguy hiểm, những đồ vật này cũng nên được đậy lại.

► Ấy, chuột đã nhìn thấy bông hoa này rồi, nó muốn ăn kìa!



64. CÓ THỂ CHẢI LÔNG CHO CHUỘT BẠCH KHÔNG?

Chuột bạch cũng giống như mèo, có thể tự liếm lông. Để tránh khi chuột tự liếm lông, nuốt nhiều lông vào trong bụng, mắc phải bệnh mao cầu, bạn hãy kịp thời giúp chuột chải lông. Chuột lông ngắn thì mỗi tháng chải một lần, chuột lông dài thì mỗi tuần chải một lần.

Khi chải lông cho chuột, phải chải nhẹ nhàng chậm chậm từ đầu đến đuôi, khi lông bị quán lại, phải dùng tay chải trước rồi sau đó hãy dùng lược. Vào mùa xuân và mùa thu, chuột thay lông, lông sẽ rụng nhiều, nên tăng thêm số lần chải lông cho chuột.



▶ Trước khi chuột quen dần với việc chải lông, tốt nhất nên dùng bàn chải mềm lông dài chải cho nó.

65. LÚC NÀO THÌ CẮT MÓNG CHO CHUỘT BẠCH?

Lúc nào nên cắt móng cho chuột, căn cứ theo tình hình mà làm, trên nguyên tắc là không để cho móng chuột dài, nếu không thì không những bị vướng lưới thép mà còn khiến chuột bị thương. Ngoài ra, khi bạn ôm chuột hoặc để nó trên đầu gối, nó sẽ làm hư quần áo của bạn.

Có thể dùng dụng cụ cắt móng chó mèo để cắt móng cho chuột. Khi cắt móng cho chuột, cần chú ý những phần màu

trắng trên móng nhọn của chuột, chỉ cắt đi 1~2 mm là được, cẩn thận không để chuột bị thương phần gốc móng, bởi vì ngay gốc móng có mạch máu. Nếu như bạn cảm thấy tự mình cắt móng khó khăn quá thì có thể nhờ bác sĩ thú y cắt cho nó.

► Lần đầu tiên có thể nhờ bác sĩ thú y cắt móng, sau khi đã nắm rõ phương pháp cắt móng, bạn có thể yên tâm tự mình cắt móng cho chuột.

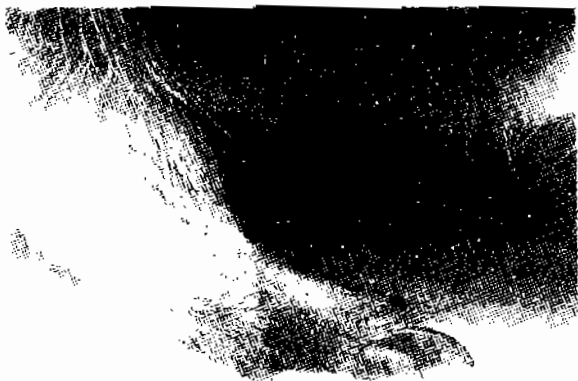

66. LÚC NÀO THÌ TẮM CHO CHUỘT BẠCH?

Bình thường không cần tắm cho chuột, chỉ khi lông nó dơ thật sự mới cần tắm cho nó, hoặc dùng khăn ướt lau, dùng nước để rửa. Tuy nhiên, trước khi tắm phải chuẩn bị sẵn mọi thứ, tranh thủ trong thời gian ngắn nhất để tắm xong cho chuột.

Khi dùng dầu gội để tắm cho chuột, phải dùng nước rửa thật sạch để tránh dầu gội đầu còn dính trên lông của nó. Sau khi rửa xong, lau khô bằng khăn lông, dùng máy sấy sấy khô lông chuột để nó được ấm trở lại, tránh bị cảm mạo. Vào mùa đông giá lạnh, không nên tắm rửa cho chuột.

67. CHO CHUỘT BẠCH TẮM NẮNG CẦN CHÚ Ý ĐIỀU GÌ?

Khi chuột chơi bên ngoài, nhân đó, ta có thể cho nó tắm nắng, nó sẽ rất thích. Nhưng có điều phải chú ý, là vào mùa hè, không cho chuột chơi ở nơi ngột ngạt hoặc nơi có ánh

nắng mặt trời chiếu trực tiếp, đề phòng chuột bị cảm nắng. Có thể cho chuột chơi ở nơi râm mát.

Chuột chạy không xa, nhưng tốc độ chạy rất nhanh. Để chuột không chạy ra khỏi tầm nhìn của bạn, gặp phải chó, mèo dễ sinh ra nguy hiểm, tốt nhất là giới hạn khu vực nó chơi đùa, như vậy vừa có thể cho chuột tự do chạy chơi vừa có thể bảo vệ sự an toàn cho chuột.

1. khi chải lông, nhớ chải đi những chỗ dơ bám trên lông



2. dùng dầu gội dành riêng cho gia súc tắm nhanh cho chuột



3. gội cẩn thận, tránh nước rơi vào mắt chuột



4. sau khi dùng khăn lông lau khô nước, dùng máy sấy để sấy khô.



► Chuột giòn mệt rồi ngủ ở nơi râm mát.

NHÓM CHUỘT TRUNG Á

Đồng loại của chuột:

- Nhóm chuột lang: - chuột lang Ya-ma-xun-he
- chuột lang Sai-na-he
- chuột Pan-pa-si-da
- chuột Mi-lu
- chuột bạch
- Nhóm chuột xám chuột xám
- Nhóm nhím nhím
- Nhóm hải li hải li
- Nhóm chuột đồng chuột đồng
- Nhóm lợn nước lợn nước

Chuột bạch cùng nhóm với chuột lang. Chuột xám và chuột đồng đã được con người xem là vật nuôi.



◀ Chú chuột này hình dáng y như chuột mập. Chuột đồng đang làm hang để sinh sống.

► Chuột xám: Tính tình ôn hòa, mọi người yêu mến.



68. MỘT NGÀY CHUỘT BẠCH NGỦ BAO LÂU?

Chuột vốn là động vật hoạt động ban đêm từ chạng vạng tối đến sáng sớm hôm sau. Nhưng từ khi được con người xem là vật nuôi, thời gian hoạt động của nó gần giống như con người. Tuy nhiên, cũng có những con chuột khác thường, ban ngày ngủ say sưa, trung bình một ngày ngủ khoảng 6~8 tiếng đồng hồ.

Chuột là loài động vật có thần kinh nhạy bén, chỉ cần một tiếng động nhỏ là nó đã mở to mắt ra, vì thế nên để lồng chuột ở nơi yên tĩnh.

► Chuột bạch chúa sợ cô đơn, nên khi ngủ nó luôn quấn lại với nhau.



69. TẠI SAO PHÂN CỦA CHUỘT BẠCH SẼ SỆT?

Phân của chuột khoẻ mạnh có dạng viên cứng. Nếu phân chuột mềm, không hình dạng, thì có lẽ chuột bị tiêu chảy hoặc mắc phải căn bệnh gì đó, hoặc có thể thức ăn của chuột chứa quá nhiều nước, bạn có thể giảm bớt những thức ăn có nhiều chất nước như rau xanh chẳng hạn, nếu không thấy biến chuyển tốt thì đưa nó đến bác sĩ thú y.

Ngày thường khi quét dọn lồng chuột, bạn nhớ lưu ý đến phân của nó. Sức khoẻ của chuột có thay đổi gì, bạn sẽ phát hiện ngay.



▲ Đây không phải là miếng chùi sàn nhà đâu nhé, mà là cái mông của lỗ đấy.

70. CÓ NÊN HỚT RÂU CHO CHUỘT BẠCH KHÔNG?

Râu của động vật vô cùng quan trọng, tuyệt đối không được cắt hớt. Râu của chuột cũng vậy, bộ phận râu được nối với rất nhiều dây thần kinh mẫn cảm. Giống như an-ten tiếp nhận tin tức xung quanh, chuột dựa vào râu để nhận biết nơi đó có nguy hiểm hay không, để dự đoán thân hình của mình có lọt qua được khe hở đó hay không.

Râu của chuột mọc có giới hạn. Nếu như râu tự nhiên rụng mất, bạn không cần lo lắng, nhưng tuyệt đối không được cắt cho vui hoặc nhổ râu của nó.

- ▶ Râu của chuột là an-ten quan trọng, không được nhổ chơi.

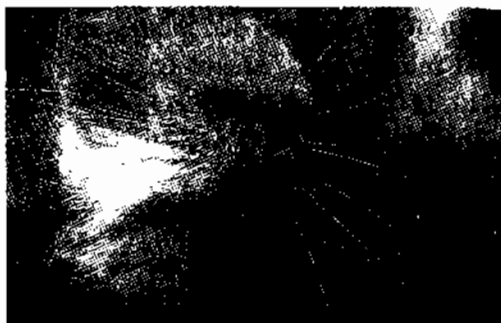

71. CÓ CẦN CHẢI RĂNG CHO CHUỘT BẠCH KHÔNG?

Một mặt, răng của chuột cũng tốt, những thức ăn chuyên dùng mà chuột hay ăn cũng không làm nó bị hư răng, mặt khác, chuột rất ghét ai đụng tới răng của nó, vì thế không cần chải răng cho nó. Nếu bạn muốn bảo vệ răng cho chuột, có thể cho nó ăn những thức ăn cứng để thay thế việc chải răng.

Răng của chuột và người không giống nhau, chuột không thay răng, khi mới sinh ra, răng của nó đã là răng vĩnh viễn, và sẽ mọc như vậy suốt đời. Vì thế mỗi ngày nên cho chuột ăn thức ăn cứng để nó mài răng. Về điểm này thì chuột bạch và thỏ tương đồng.

- ▶ Mũi trên tách theo hàng dọc kết hợp với mũi dưới hoàn chỉnh tạo nên vẻ thật đáng yêu.

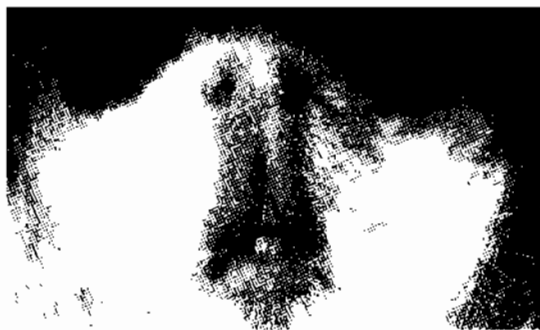

72. LÀM SAO ĐỂ PHÂN BIỆT CHUỘT BẠCH ĐỤC VÀ CHUỘT BẠCH CÁI?

Chuột mới sinh ra khó mà phân biệt đực, cái, đợi nó lớn hơn một chút, quan sát xung quanh mõng nó để phán đoán. Trên mõng chuột, nếu có cái chấm được xếp thành hình chữ y thì là chuột cái, ngược lại là chuột đực. Ngoài ra, xung quanh đít chuột đực có cái bao gỗ lên, khi "trưởng thành" sẽ hiện ra rõ ràng.

Nếu là chuột mới sinh thì có thể so sánh về thể trọng và đầu để nhận biết, chuột đực thường đầu to, tương đối nặng. Chuột đực "thành niên" trọng lượng khoảng 0.9~1.2 kg, trong khi đó chuột cái chỉ có 0.7~0.9 kg.



▲ Chỉ xem bên ngoài khó mà phân biệt đực, cái



▲ Trên đít chuột đực có cái bao gỗ lên hình trái tim.



▲ Trên đít chuột cái có hình cái chấm đỏ mọc theo hàng ngang.



Đi đâu thì đi
nhưng có cái gì
trên bụng rồi thì
đi thôi



Ấy, đợi
một chút!

tớ phải đi
qua bên
kia!



Ôi, không
đi được rồi!



73. CHUỘT BẠCH VÀ CHUỘT NHÀ KHO KHÁC NHAU Ở ĐIỂM NÀO?

Trước tiên là khác nhau về hình dáng lớn nhỏ. Chuột nhà kho chỉ lớn bằng bàn tay, còn chuột bạch thì lớn và nặng hơn nhiều. Kế đến là trên mặt của chuột nhà kho có cái túi đựng thức ăn, còn chuột bạch thì không có. Điểm thứ

ba là chuột nhà kho động tác nhanh nhẹn, so ra thì chuột bạch kém hơn và nếu chuột bạch chỉ dựa vào chân sau thì không thể đứng vững.

Tuy cả hai cùng thuộc giống chuột nhưng cấu trúc thân thể và cách sinh hoạt của chúng hoàn toàn khác nhau.

NHỮNG BÍ MẬT VỀ CÁC BỘ PHẬN CHỦ YẾU TRONG THÂN THỂ CHUỘT

ĐẦU: chuột bạch đầu to, cổ ngắn, đầu và thân liền một khối, rất khó phân biệt đầu là đầu, đầu là thân.

ĐUÔI: mới nhìn tưởng chuột không có đuôi, nhưng dưới móng chuột có xương đuôi.



CHÂN TRƯỚC: chân trước của chuột nhỏ, có bốn ngón không biết cảm độ vật.

RĂNG: chuột có tổng cộng 20 cái răng, không thay răng, răng cửa không ngừng mọc dài.

CHÂN SAU: chân sau của chuột bị lông che khuất khó nhìn thấy, chân sau đưa ra ngoài, trên bàn chân có 3 ngón chân, dài hơn ngón chân trước.

74. CHUỘT BẠCH DỄ MẮC NHỮNG BỆNH NÀO?

Chuột cũng giống người thường mắc những bệnh như cảm mạo, tiêu chảy, đau chân... Nếu chúng ta chú ý duy trì, cân bằng nguồn dinh dưỡng trong thức ăn của chuột, tạo thói quen vệ sinh tốt và cho nó sự vận động thích hợp, thì có thể giúp phòng bệnh cho nó.

Cần nhớ rằng, đầu của chuột nhỏ hơn thân mình nhiều, một khi chuột mắc bệnh, bệnh tình sẽ biến chuyển rất nhanh. Mong bạn chú ý nhiều đến sức khỏe của chuột.

75. PHẢI LÀM GÌ KHI CHUỘT BỆNH?

Những chú chuột bé tí một khi mắc bệnh, đáng vẻ nó thường khiến người ta lo lắng. Nếu thấy nó giống bị tiêu chảy thì hạn chế cho ăn những thức ăn có nhiều chất nước thử xem; nếu thấy nó thở gấp, hoặc hắt hơi, có thể là nó đã bị cảm mạo, qua 2-3 ngày thấy không có chuyển biến tốt thì lập tức đưa nó đến viện thú y.

Sau khi chuột bị bệnh, bạn nhớ ghi chép lại thời gian chuột bắt đầu bệnh, có những khác thường nào, mỗi ngày ăn những gì, ăn bao nhiêu và tình hình phân của nó như thế nào, báo cho bác sĩ biết để tiện cho việc chẩn đoán.

PHƯƠNG PHÁP CHĂM SÓC CHUỘT SAU KHI CHUỘT MẮC BỆNH

NẾU GẶP PHẢI NHỮNG TÌNH HÌNH DƯỚI ĐÂY THÌ LẬP TỨC ĐƯA NÓ ĐẾN VIỆN THÚ Y:

- Hắt hơi, chảy nước mũi không ngừng, cứ kêu rồn rột trong mũi
- 1 ngày không cho nó ăn rau cải, chỉ cho nó ăn thức ăn chuyên dùng nhưng nó vẫn bị tiêu chảy.
- Sự thèm ăn giảm sút đến mức cái gì cũng ngó lơ.
- Phân có máu
- Kéo lê chân, các khớp xương xung tấy

NHỮNG CĂN BỆNH BÌNH THƯỜNG CÓ THỂ DỰ PHÒNG:

- **Thiếu dinh dưỡng:** nếu trong cơ thể chuột thiếu vitamin C, sẽ phát hiện ra nó đi lê, các khớp xương bị xung tấy. Cứ tiến triển như thế chuột sẽ chết.

- **Bệnh vẩy da:** da của chuột biến thành màu đỏ hoặc bị rụng lông. Nếu nguyên nhân của căn bệnh là do bọ chét hoặc rận, thì bình thường chải lông cho nó, ta có thể dự phòng. Nếu như mắc bệnh do ảnh hưởng của miếng gỗ lót đế lồng, thì có thể thay miếng khác, xem tình hình thế nào.

NHỮNG ĐIỀU CẦN CHÚ Ý KHI CHĂM SÓC CHUỘT MỖI NGÀY:

- Hàng ngày cho chuột ăn uống cần chú ý để nó không kén ăn, không được chỉ ăn thức ăn chuyên dùng mà phải cho nó ăn tất cả những thức ăn có vitamin, khoáng chất, protein, đặc biệt chú ý để phòng chuột thiếu vitamin trong cơ thể.
- Lồng chuột dơ là nguồn gốc của nhiều căn bệnh, cho nên phải luôn giữ lồng sạch sẽ, quét dọn "nhà vệ sinh" cho chuột, thường xuyên rửa sạch máng đựng thức ăn.
- Định kỳ thả chuột ra khỏi lồng hoặc nhà nhỏ để chuột được chạy tới chạy lui trong không gian rộng, tránh nhốt chuột ở nơi chật hẹp trong thời gian dài khiến chuột vận động không đủ hoặc thần kinh căng thẳng.
- Nên chú ý nhiệt độ và độ ẩm trong lồng chuột, không nên để chuột ở nơi có sự thay đổi lớn về nhiệt độ, bởi vì chuột khó thích ứng với sự thay đổi đột ngột của nhiệt độ.
- Không quên chải lông và cắt móng cho chuột.
- Không nên làm chuột hoảng hốt, nếu bạn đến gần nó quá, cũng khiến cho tinh thần nó hồi hộp.

76. CHUỘT BẠCH VÀ THỎ CHẾT RỒI, PHẢI LÀM SAO?

Sự sống của thỏ và chuột ngắn ngủi hơn con người nhiều, xin bạn hãy nghĩ đến việc chuẩn bị vĩnh biệt chúng bất cứ lúc nào.

Sau khi chuột và thỏ chết, nếu như nhà bạn có vườn thì chôn nó dưới mặt đất 1 mét, để tránh thi thể chuột bị chó cào lên. Để thi thể chuột nhanh chóng hòa vào trong đất, tốt nhất ta nên quấn thi thể của nó vào một miếng vải hoặc tấm thảm rồi để vào trong hộp giấy đem chôn xuống đất.

Nếu chuột và thỏ chết vì bị bệnh truyền nhiễm, thì tốt nhất nên đem đi hoả táng.

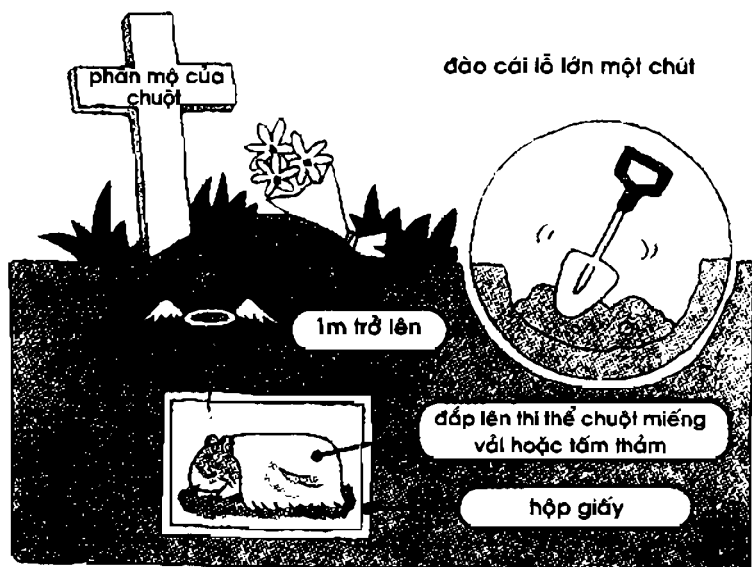



PHƯƠNG PHÁP NUÔI CHUỘT

Chuột thường xuyên làm dơ bẩn lồng. Quét dọn làm sao mới thật vệ sinh đây? Chương này sẽ giải đáp cho bạn 25 vấn đề có liên quan đến việc nuôi chuột.

77. DÙNG LỒNG NHƯ THẾ NÀO ĐỂ NUÔI CHUỘT?

Nên chọn lồng bằng kim loại, chuột có cắn cũng không sao. Lồng lớn hay nhỏ phải tùy theo sinh hoạt của chuột, chiều cao của lồng phải là 30 cm, như vậy không cần dây, chuột cũng không thể nào nhảy ra được, bởi vì nó không biết leo tường. Đương nhiên, bề rộng của lồng cũng không kém phần quan trọng, lồng càng rộng thì chuột sinh hoạt càng thoải mái.

Nếu bạn cùng một lúc nuôi nhiều chuột, tốt nhất là dùng gỗ chắc làm cho chúng ngôi nhà nhỏ ở bên ngoài. Tuy nhiên, ngôi nhà nhỏ này phải được dựng ở nơi không có gió, mưa không rơi vào, có thể tránh ánh nắng trực tiếp chiếu vào, và mặt sàn của ngôi nhà này phải cao hơn mặt đất.

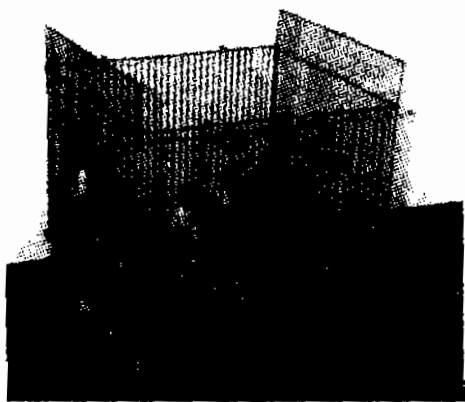

▲ Nuôi chuột trong lồng chật hẹp sẽ khiến cho thần kinh của chuột căng thẳng, nên thường xuyên thả nó ra ngoài.

78. TRONG LỒNG CHUỘT BẠCH ĐỂ NHỮNG THỨ GÌ?

Bởi vì chuột không giống như chó, mèo – trên bàn chân có "quả cầu thịt", có tác dụng như miếng đệm – nên bàn chân chuột dễ bị thương, vì thế sau khi lót báo hoặc chiếu lên để lồng, cần lót thêm một lớp cỏ khô để chuột đi lại được êm và thoải mái. Đồng thời, chú ý giữ chuồng luôn khô ráo, nếu không, để chuột sống trong môi trường ẩm ướt sẽ rất dễ sinh bệnh. Để lồng bằng kim loại rất dễ cào trúng làm chân chuột bị thương, cho nên bạn có thể gỡ tấm lưới kim loại đó ra, lót chiếu trực tiếp lên.

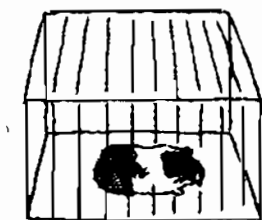

▼ Trước tiên thả chuột vô vòng rào, sau đó bắt đầu đổi miếng đế bằng chất liệu khác.



79. NÊN CHỌN MÁNG THỨC ĂN NHƯ THẾ NÀO?

Chọn máng thức ăn làm bằng sứ, miệng rộng và không quá sâu, như vậy chuột mới không làm đổ và cũng không cắn được. Nhưng lưu ý không chọn máng quá to, nếu không chuột sẽ nhảy vào trong máng chơi. Khi ăn, chuột hay làm thức ăn văng tung toé, tốt nhất ta nên cột máng dính vào lồng, như vậy cũng giúp cho máng thức ăn được vệ sinh hơn. Tóm lại, nên chọn lựa máng thức ăn mà chú chuột nhà bạn ưng ý.

80. LÀM VỆ SINH CHUỒNG CỦA CHUỘT BẠCH NHƯ THẾ NÀO?

Trước tiên di chuyển chuột sang một cái lồng khác, sau đó bắt đầu làm vệ sinh. Lấy máng thức ăn, "nhà vệ sinh", nhà hang từ trong lồng ra rửa sạch. Bỏ đi miếng lót dưới đế và những thức ăn còn dư. Dùng nước chà sạch lồng. Chú ý dùng dao cạo sạch phân còn dính ở góc lồng.

NHỮNG VẬT DỤNG CẦN ĐƯỢC LAU CHùi MỖI NGÀY

1. dùng nước rửa sạch máng thức ăn
2. làm sạch bên trong bình nước



3. làm sạch cát đờ trong "nhà vệ sinh"

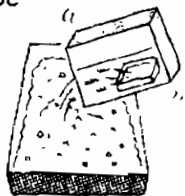

NHỮNG VẬT DỤNG CẦN ĐƯỢC LAU CHùi MỖI TUẦN MỘT LẦN



1. dùng bàn chải rửa sạch bên trong bình nước và ống hút



2. thay đổi chất liệu tấm lót



NHỮNG VẬT DỤNG CẦN ĐƯỢC LAU CHùi MỖI THÁNG MỘT LẦN

1. tháo từng bộ phận lồng chuột ra rửa, đem phơi nắng



2. dùng nước sôi tiệt trùng

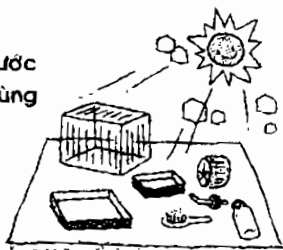

Sau khi dùng nước sôi diệt trùng, đem lồng chuột phơi dưới ánh nắng mặt trời, sau khi khô, đổi miếng lót mới, trả lồng về như ban đầu rồi cho chuột trở vô lồng lại.

81. CHUỘT BẠCH CÓ CẦN NHÀ HANG KHÔNG?

Chuột thích sống những nơi tối tăm để tiện cho việc ẩn nấp, nó cảm thấy ở chỗ tối, bản thân mới an toàn. Cho nên chuột rất cần nhà hang. Để chuột có thể tự do nghỉ ngơi thư giãn, xin bạn hãy để nhà hang vào trong lồng chuột. Cửa hàng gia súc không có bán nhà hang dành cho chuột, bạn hãy vì chuột mà chuẩn bị thùng giấy hoặc thùng gỗ có nắp và đặt nơi góc lồng. Trong thùng có thể để những thứ như cỏ khô, vải vụn, giấy vụn v.v.



▲ Thùng giấy có thể sẽ bị chuột cắn, nhưng mặt khác cũng giúp cho chuột mài răng, tránh răng mọc quá dài.

82. LÀM THẾ NÀO ĐỂ CHUỘT BẠCH VƯỢT QUA CÁI LẠNH BAN ĐÊM?

Chuột tương đối sợ lạnh. Khi không khí lạnh lẽo, chuột ở yên một chỗ. Nếu nuôi nhiều chuột trong cùng một lồng thì chúng sẽ quấn chặt lại với nhau để giữ ấm, hoặc không thì

cũng có cách khác. Vào mùa đông, tốt nhất nên để lồng chuột ở nơi ấm áp.

Ban đêm trời lạnh, trước khi đi ngủ, bạn lấy vải hoặc tấm thảm dày lồng lại để giữ ấm cho chuột. Để tránh ban đêm nhiệt độ trong lồng hạ xuống, có thể đặt lồng vào trong thùng giấy, để thêm dụng cụ tăng nhiệt dưới lồng.

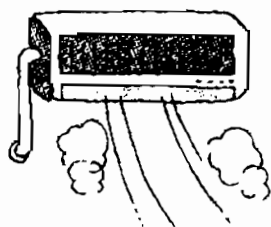

Khiến cả phòng
ấm áp hẳn



Trong nhà hang để thêm nhiều
miếng lót hơn so với bình thường.

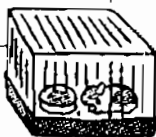

Dùng thùng giấy che lồng lại,
phía trên đặt thêm tấm thảm thì
có thể giữ ấm cho lồng được rồi.

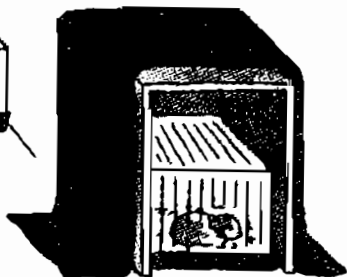

83. CHUỘT BẠCH CÓ THỂ CHỊU NÓNG CỦA MÙA HÈ KHÔNG?

Chuột có thể chịu nóng, tương đối mà nói, mùa hè dễ chịu hơn mùa đông nhiều nhưng cũng nên để lồng nơi thoáng gió mát mẻ. Nếu để lồng chuột nơi nóng bức hoặc nơi cửa sổ có ánh nắng mặt trời chiếu thẳng vào, thì những con chuột bé nhỏ sẽ nhanh chóng bị trúng nắng. Còn nữa, cũng không nên để lồng nơi có gió của máy điều hòa thổi vào. Bởi vì nhiệt độ trong người chuột rất dễ hạ xuống dưới luồng gió mát. Tóm lại, mùa hè phải cẩn thận lựa chọn nơi để lồng cho chuột.

84. CÓ THỂ NUÔI HAI CHÚ CHUỘT BẠCH CHUNG VỚI NHAU KHÔNG?

Có thể cùng nuôi chung hai con chuột với nhau. Chuột là loài rất thích sống với bè bạn, nếu nuôi hai con chuột trở lên, bạn sẽ được nhìn thấy nhiều hình ảnh phong phú về tình bạn của chuột. Tuy nhiên, nếu nuôi chung chuột đực và chuột cái, chúng sẽ đẻ ra rất nhiều chuột con; còn nếu nuôi hai con đực với nhau thì chúng sẽ cắn lộn, không nề tình anh em ruột thịt gì nữa. Cho nên, tốt nhất nên nuôi hai chuột cái chung với nhau. Ngoài ra, nếu đồng thời nuôi hai con chuột, nhớ chuẩn bị cái lồng to một chút.



▲ Tính linh chuột ôn hoà, quan hệ hòa thuận với nhau, thường quấn lấy nhau mà ngủ.

85. CÓ NÊN ĐỂ ĐỒ ĐẶC TRONG LỒNG CHO CHUỘT BẠCH NHAI KHÔNG?

Muốn chuột bạch mài răng, nên để đồ đặc trong lồng cho chuột nhai. Bạn có thể để một số nhánh cây nhỏ không độc với chuột, hoặc có thể để đồ chơi cho chuột gặm có bán trên thị trường.

Răng chuột suốt đời không ngừng mọc, cho nên, để tránh răng mọc quá dài, mỗi ngày phải thông qua việc nhai thức ăn và gặm nhấm đồ đặc để mài mòn răng trên và răng dưới

của chuột. Ngược lại, nếu bạn chỉ để nó ăn thức ăn mềm thì răng của nó sẽ mọc càng nhanh, càng dài hơn, khiến cho răng trên răng dưới không khớp nhau, gặm đồ cũng trở nên khó khăn. Vì thế, một khi răng chuột mọc dài quá, bạn phải nhờ bác sĩ thú y cắt ngắn bớt.



▲ Chuột rất khoái gặm đồ.



86. LÀM THẾ NÀO ĐỂ CHUỘT BẠCH CÓ THÓI QUEN ĐI VỆ SINH TỐT?

Để chuột nhớ "nhà vệ sinh", bạn có thể để trong "nhà vệ sinh" của nó những thứ như tờ báo, miếng giẻ có mùi cũ chuột. Nó đi tiểu tiện đúng "nhà vệ sinh" rồi thì biểu dương

nó ngay lúc đó. Nếu nó đi vệ sinh bên ngoài, thì lập tức lau khô và tẩy mùi. Tuy nhiên, nhắc để bạn nhớ, so với thỏ thì chuột khó nhớ toilet hơn, nếu như nó luôn luôn không nhớ "nhà vệ sinh" mà đi tiểu tiện bên ngoài, bạn cũng không nên la và phạt nó nhiều quá. Nếu thực sự không thể dạy cho nó thói quen đi toilet thì đành phải để cho nó đi toilet trong lồng, nhưng bạn phải thường xuyên quét dọn.

87. CHUỘT BẠCH CÓ CẦN CHƠI ĐỒ CHƠI KHÔNG?

Rất tiếc là trên thị trường hiện nay vẫn chưa có đồ chơi mà chuột thích, nhưng không sao, đối với chuột mà nói, không có đồ chơi cũng không ảnh hưởng gì đến việc chơi đùa của nó. Nếu mỗi ngày bạn có thể chơi đùa với chuột thì càng tốt.

Nếu như bạn không thể dành thời gian mỗi ngày chơi với chuột thì có thể dùng tờ báo để làm thành các loại đồ chơi cho chuột chơi. Chuột là loài vật thích gần gũi với con người, thích được cưng chiều. Khi bạn nuôi nó, nên mỗi ngày tranh thủ chút thời gian để đùa giỡn với nó, trở thành bạn thân của nó.

CÔNG VIÊN VUI CHƠI CỦA CHUỘT Nghi cách để tạo cho chuột điều kiện và môi trường có thể leo trèo, ẩn trốn

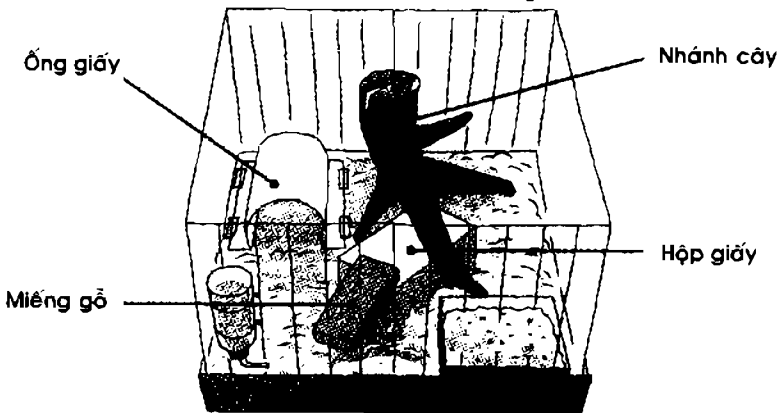

88. SINH RA ĐƯỢC BAO NHIÊU NGÀY THÌ CHUỘT MỚI "THÀNH NIÊN"?

Sau khi sinh ra được khoảng 60 ngày (đối với chuột đực) và khoảng 45 ngày (đối với chuột cái) thì chuột "thành niên". So với người, chuột lớn rất nhanh, vừa mới sinh ra thì trên người đã có lông, mắt đã mở to, cơ bản thì bề ngoài đã giống như chuột "thành niên" rồi. Thông thường tuổi thọ của chuột từ 5~10 năm. Bởi vì chuột tăng trưởng nhanh, thành thực sớm, cho nên kết hôn cũng sớm.

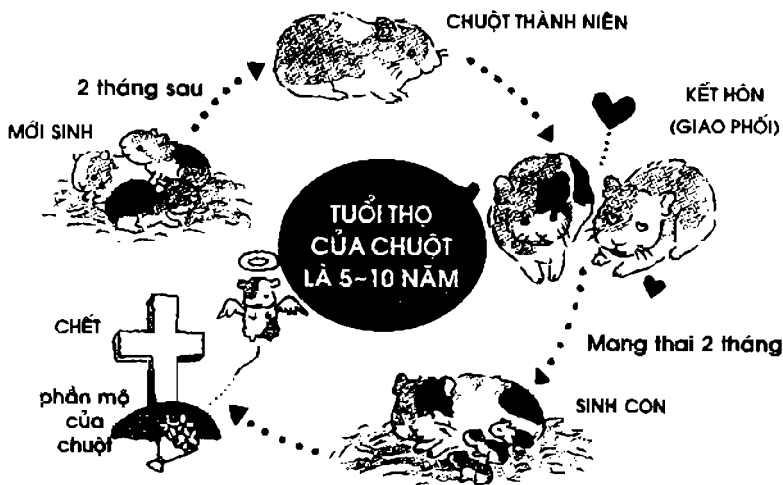

89. KHI NÀO CHO CHUỘT "KẾT HÔN"?

Chuột "thành niên" rất sớm, thông thường, sau khi chuột đực sinh ra được 3 tháng, chuột cái sinh ra được 4 tháng thì có thể cho chúng kết hôn. Thời tiết khi chuột kết hôn không được quá nóng cũng không được quá lạnh, tốt nhất nên chọn mùa xuân hoặc cuối mùa hạ.

Ngoài ra, không nên để cho chuột cái kết hôn quá muộn, nếu không, khi sinh con sẽ gặp rắc rối, cho dù sinh được,

cũng chỉ có thể được 1-2 con. Vì thế tốt nhất không cho chuột cái 1 tuổi trở lên kết hôn và sinh con.

90. CHO CHUỘT "KẾT HÔN" NHƯ THẾ NÀO?

Trước tiên, cho chuột đực và chuột cái gặp mặt nhau. Lần đầu gặp mặt, chúng sẽ đều giữ về cảnh giác. Có thể cho hai con lại gần, đợi khi chúng không còn khoảng cách nữa, bắt chuột cái bỏ vào trong lồng chuột đực, liên tục mấy ngày quan sát tình hình của chúng.

Nếu chúng không chịu đối phương, thì cũng không nên miễn cưỡng bắt chúng kết hôn, hãy tìm cho chúng bạn đời khác. Nếu thấy chuột cái bắt đầu tha đồ làm tổ thì có thể nó đã mang thai rồi.

91. CẦN CHÚ Ý ĐIỀU GÌ SAU KHI CHUỘT CÓ MANG?

Trước tiên, khi chuột cái gần đến ngày sinh, nên tách chuột đực và chuột cái ra, bởi trong lúc này chuột cái rất dễ cắn lộn với chuột đực, nếu chúng không cắn lộn mới để chúng chung một lồng.

Mặt khác, sau khi chuột mang thai, không những phải đáp ứng đầy đủ nhu cầu sức khỏe cho bản thân chuột mà còn phải thỏa mãn nhu cầu dinh dưỡng cho sự phát triển khỏe mạnh của những "tiểu bảo bối" trong bụng nó. Vì thế nên tăng thêm lượng thức ăn cho chuột cái. Đồng thời phải cho nó ăn những chất giàu protein như phó-mat và trứng, để bảo đảm cho nó đủ sức khỏe sinh ra những chuột con khỏe mạnh. Thông thường chuột mang thai 2 tháng thì sẽ sinh con.

92. CHUỘT SINH MỘT LẦN ĐƯỢC MẤY CON?

Chuột một lần sinh được từ 1-6 con, nhưng thường thì sinh khoảng 2-4 con. Chuột con khi còn nằm trong bụng

mẹ thì đã phát triển đầy đủ, cho nên, khi mới sinh ra nó gần như mang hình dáng của một chú chuột "thành niên", trên người đã mọc những lớp lông non, miệng đã có răng, mắt đã có thể mở to.

Chuột cái chỉ có hai vú, vì vậy, khi một lần sinh ra được nhiều con, lũ chuột con hay tranh giành nhau để bú.

► Mẹ chỉ có hai bầu sữa, các con có thể luân phiên nhau bú, quả là tối biết bao.



93. SAU KHI CHUỘT ĐẸ CON, CẦN CHÚ Ý NHỮNG VIỆC GÌ?

Sau khi chuột đẻ con, trước tiên phải cách li chuột đực sang một cái lồng khác, nếu không chuột cái lại có thể nhanh chóng mang thai nữa. Mặt khác, trong thời kì cho con bú, nên cho chuột ăn những thức ăn có đầy đủ các loại thành phần dinh dưỡng, bảo đảm cho nó đầy đủ nước và sữa để uống. Thông thường chuột con sau khi sinh hai tiếng đồng hồ thì có thể đi đứng và bắt đầu uống sữa được rồi, trong vòng mười ngày thì lớn.

94. CHĂM SÓC CHUỘT CON MỚI SINH NHƯ THẾ NÀO?

Những chú chuột con mới sinh ra thường hay quấn sát lại với nhau để giữ ấm, lưu ý trong vòng 2 tuần đầu không nên tách chúng ra.

Thông thường chuột cái không ăn thịt con, cho nên sau khi chuột con sinh được 2~3 ngày, bạn có thể để chuột vào bàn tay vuốt ve nó, cho nó quen dần với bạn. Nhưng không được làm lắc lư lỏng chuột, cũng không được vuốt ve chuột con một cách thô bạo, càng không được hù dọa chúng.

Sau 1~2 giờ đồng hồ



RA ĐỜI



Sau 1~2 giờ đồng hồ thì bắt đầu đi đứng



Hai tháng sau

TRỞ THÀNH
CHỦ CHUỘT
"THÀNH NIÊN"



Nếu phân li anh em chúng ở tuần thứ hai thì chúng sẽ kêu gào lớn tiếng. Trong giai đoạn này, nó bắt đầu ăn thức ăn của chuột "thành niên".

CHUỘT CON MỖI SINH



ngoa
ngoa

chít
chít



Từ khi còn là chuột con, bạn đã bắt đầu yêu thương nó, nó sẽ nhanh chóng quen thuộc với bạn. Lúc này bạn có thể dùng tay vuốt ve chuột con, để trên người nó có hơi của bạn.

95. TẠI SAO CHUỘT KÊU "CHÍT... CHÍT"?

Chuột là loài động vật đặc biệt rất thích trò chuyện, nó không ngừng dùng tiếng kêu để biểu đạt tình cảm của mình. Khi nó kêu "chít...chít" nghĩa là nó muốn giỡn, hoặc nó đói bụng. Ngoài tiếng kêu ra, bạn còn có thể qua quan sát những tình huống sinh hoạt hàng ngày, tình hình sức khỏe, lông chuột, để hiểu rõ tâm tình của chuột. Lúc bạn cảm thấy thời tiết nóng, thì chuột cũng sẽ cảm thấy nóng. Dần dần bạn sẽ hiểu trong lòng chuột đang nghĩ gì.

► Ấy, con chuột này linh cảm phong phú, vẻ mặt trầm tư, mày đang nghĩ gì thế?

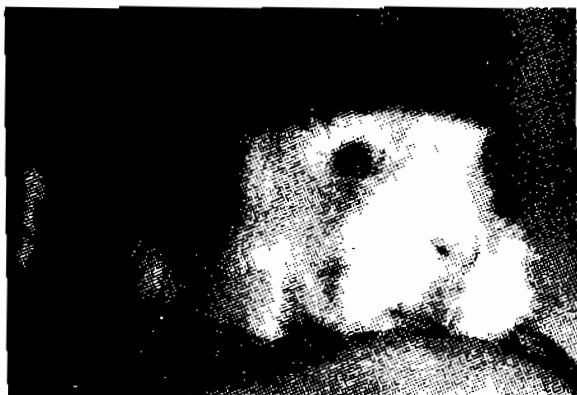

96. LÀM SAO ĐỂ LÀM BẠN VỚI CHUỘT BẠCH?

Ngày đầu bạn đón chuột về nhà, bạn không nên vuốt ve nó, cũng không nên làm nó hoảng hốt. Đến ngày thứ 2-3, bạn vừa gọi tên nó, vừa tự tay dứt thức ăn cho nó. Sau một tuần, bạn có thể ôm nó, chải lông cho nó v.v.

Chuột dễ gần với con người, nó sẽ nhanh chóng trở thành bạn thân của bạn. Nhưng nếu đồng thời nuôi nhiều con, có bạn chơi đùa, có thể nó không cần làm bạn với bạn, tốt nhất là bạn chỉ nuôi một con.

97. ĐUA GIỖN VỚI CHUỘT BẠCH NHƯ THẾ NÀO?

Dem chuột về nhà, sau khi để chuột dần quen với môi trường xung quanh, mỗi ngày bạn có thể thả nó ra ngoài, cho nó chạy tới lui khoảng 30 phút trong phòng. Chuột thích được người vuốt ve, mỗi ngày bạn nên ôm nó. Chuột bạch động tác vụng về, dáng điệu chất phác, nếu bạn gọi tên nó, nó sẽ chạy ngay đến bên bạn.

Chú ý không cho chó, mèo vào.

Để dây điện thoại ở nơi chuột không thể tới để nó không cắn.

Bọc những dây dẫn điện lại để chuột không cắn.

Thu dọn những đồ vật dễ vỡ, để tránh khi vỡ chuột đập phải.



Để tránh chuột chui vào lỗ hốc của tường và đồ dùng trong nhà, dùng băng keo dán những lỗ đó lại.

Trong phòng không nên để cây cảnh, thuốc hút v.v. để tránh chuột ăn vào.

Nhưng mong bạn lưu ý, tuy tính cách ngây thơ chân thực, không đấu đá với con người, nhưng thần kinh của chuột rất mẫn cảm, không nên gọi nó lớn tiếng để tránh làm nó kinh sợ.

98. LÀM SAO ĐỂ HIỂU ĐƯỢC TÂM TÌNH CỦA CHUỘT BẠCH?

Chuột không biết nói chuyện, nhưng nó có thể dùng tiếng kêu để biểu đạt tâm trạng của mình. Khi nó kêu "neo..neo" thì bạn phải nhanh chóng đem thức ăn tới cho nó, khi lông nó dựng đứng lên và kêu "chi..chi" là nó đang giận dỗi. Giữa chuột với nhau, chúng cũng sử dụng tiếng kêu như vậy để giao lưu.

Bạn muốn hiểu rõ tâm tình của chuột thì nên thường xuyên ôm nó và gần gũi với nó, như vậy dần dần bạn sẽ hiểu chuột đang nghĩ gì.



99. MANG CHUỘT BẠCH CÙNG ĐI DU LỊCH NHƯ THẾ NÀO?

Chuột là loài động vật mẫn cảm, không thích xung quanh có sự thay đổi xảy ra. Nếu bạn đi ra ngoài một ngày, để chuột ở nhà một mình thì còn có thể; nếu bạn đi nhiều ngày, thì nên gửi chuột tại khách sạn gia súc hoặc viện thú y.

Bạn muốn mang chuột theo khi đi du lịch, dùng vali để nó vào và xách nó theo cùng với hành lí, nhưng chú ý đừng để sự tiện của nó gây phiền toái cho người khác, tốt nhất nên chọn những khách sạn có thể giữ vật nuôi. Bạn đừng quên đem tới khách sạn cái lồng thường ngày của chuột để chuột có thể nhanh chóng an tâm trong những ngày tá túc ở khách sạn.



▲ Khi đi du lịch có thể để chuột vào trong vali vừa đủ cho chuột, nó sẽ ngoan ngoãn ngồi trong đó.

KHI GỬI CHUỘT NUÔI Ở NHÀ BẠN BÈ

Khi bạn đem chuột tới gửi ở nhà bạn bè, nên cố gắng tạo điều kiện cho chuột để nó dễ thích ứng với sự thay đổi của môi trường. Bạn phải chuẩn bị những thứ ngày thường chuột thích ăn như rau cải, trái cây, thức ăn chuyên dùng, nếu có đồ chơi mà chuột thích cũng giao luôn cho người bạn đó. Nếu không, đến nhà người lạ, ăn thức ăn lạ, tâm lí của chuột luôn bất an, nó sẽ biểu hiện qua dáng vẻ tiu nghỉu và cự tuyệt ăn uống, như vậy sẽ khiến cho người bạn của bạn cảm thấy khó xử. Nếu như thời gian bạn đi tương đối dài, tốt nhất nên gửi chuột ở khách sạn gia súc hoặc viện thú y.



100. CÓ CHUỘT BẠCH HOANG DÃ KHÔNG?

Chuột bạch là do chuột lang hoang dã thuần dưỡng thành, vì thế không có chuột bạch hoang dã. Nhưng đồng loại của nó là chuột lang, đến ngày nay vẫn còn sống trên vùng thảo nguyên Nam Mỹ, chúng làm hang trong nham thạch và sống theo đàn.

Chuột lang là loài động vật hoạt động về đêm, ban ngày nghỉ ngơi trong hang, buổi tối mới bắt đầu ra ngoài kiếm ăn và sinh hoạt.

**NƠI SINH TỒN CỦA CHUỘT
LANG HOANG DÃ**

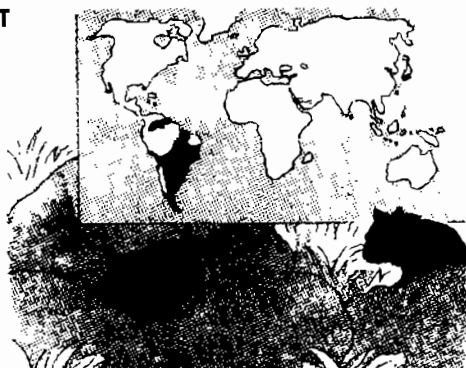

101. NUÔI THỎ VÀ CHUỘT BẠCH CÓ NHỮNG ĐIỂM LỢI NÀO?

Tuy thỏ và chuột bạch không thể dùng lời nói để diễn đạt tư tưởng cùng bạn nhưng chúng có thể dùng ngôn ngữ thân thể đặc biệt để biểu đạt tâm tình của chính mình, điều đó sẽ làm bạn thích thú. Vào những lúc rảnh rỗi, ôm thỏ với chuột, thân thể ấm áp và đáng yêu của chúng càng làm cho tâm hồn của bạn tăng thêm sự thoải mái.

Thỏ nhí nhanh, chuột nhanh nhẹn, thân hình và dáng vẻ mới đáng yêu làm sao! Nếu có thể làm bạn với những động vật nhỏ bé mà xinh xắn như vậy, nhất định sẽ làm cho cuộc sống thường ngày của bạn càng tăng thêm thú vị.

► Tuy chúng mình không thông về ngôn ngữ nhưng lại thấu hiểu nhau về tâm hồn.



101 CÁCH NUÔI NHỮNG CON VẬT ĐÁNG YÊU THỎ & CHUỘT BẠCH

SAIGONBOOK *Biên dịch*

Chịu trách nhiệm xuất bản: **TRẦN ĐÌNH VIỆT**
Biên tập: **ĐỖ LOAN**
Sửa bản in: **QUỲNH TRANG**
Vẽ bìa: **SAIGONBOOK**

NHÀ XUẤT BẢN TỔNG HỢP TP. HỒ CHÍ MINH

62 Nguyễn Thị Minh Khai - Q1 - TP. Hồ Chí Minh

Thực hiện liên doanh: **CTY TNHH PHS SÀI GÒN**

In lần thứ 1, Số lượng: 1000 cuốn, Kích: 13 x 19 cm.

Tại: Xí nghiệp in Người Lao động. GP số 399-225/XB-QLXB do
Cục Xuất bản cấp ngày 11 tháng 4 năm 2003. In xong và nộp
lưu chiểu tháng 9 - 2003.



CHÚNG TA CÙNG TÌM HIỂU VỀ THỎ & CHUỘT BẠCH NHÉ!

Xin hãy cùng làm bạn với thỏ và chuột.

Cô thỏ trắng có đôi mắt hồng

Chú chuột bạch nhỏ xinh nhanh nhẹn

Chúng đều là những con vật đáng yêu

Bạn muốn biết bí mật của chúng không?

Qua những hình ảnh đẹp và những bức tranh vui mắt

Với ngôn từ sống động, quyển sách này sẽ giúp bạn giải
đáp



PHÁT HÀNH TẠI:

nhà sách QUỲNH MAI

484 NGUYỄN THỊ MINH KHAI - Q.3 - TP.HCM

ĐT: 8304393-8888183 *FAX: 84.8.8304393

Email: saigonbook@hcm.fpt.vn

16152412

GIÁ 10.000đ